



2022

RAPORT

o stanie Powiatu Zduńskowolskiego
za 2022 rok



Raport o stanie Powiatu Zduńskowolskiego za 2022 r.
przygotowany przez Zarząd Powiatu Zduńskowolskiego
na podstawie materiałów wydziałów i komórek Starostwa Powiatowego
w Zduńskiej Woli oraz jednostek organizacyjnych powiatu

Spis treści

Wstęp	4
Ogólna charakterystyka powiatu.....	5
Realizacja polityk, programów i strategii	8
Powiatowe jednostki organizacyjne, służby, inspekcje i straże	10
Finanse	13
Rada i Zarząd Powiatu Zduńskowolskiego.....	22
Edukacja	54
Sprawy społeczne	63
Pomoc społeczna	63
Ochrona zdrowia	76
Orzekanie o niepełnosprawności	82
Rynek pracy	84
Wspieranie przedsiębiorczości	87
Pomoc prawna.....	89
Pomoc konsumencka.....	89
Biuro Rzeczy Znalezionych.....	90
Bezpieczeństwo	91
Inwestycje.....	98
Zamówienia publiczne.....	107
Działania audytorskie	110
Kultura, sport, współpraca z organizacjami pozarządowymi	111
Architektura i budownictwo.....	122
Ochrona środowiska	125
Drogi	129
Komunikacja i transport	133
Geodezja.....	135
Nieruchomości.....	137

Wstęp

Na podstawie art. 30a ust. 1 i 2 ustawy z dnia 5 czerwca 1998 r. o samorządzie powiatowym, w imieniu Zarządu Powiatu Zduńskowolskiego, w skład którego wchodzi: Hanna Iwaniuk – Starosta Zduńskowolski, Wojciech Rychlik – Wicestarosta Zduńskowolski, Marcin Łabędzki – Etatowy Członek Zarządu Powiatu Zduńskowolskiego, Jadwiga Ziółkowska – Członek Zarządu Powiatu Zduńskowolskiego, Tomasz Ziółkowski – Członek Zarządu Powiatu Zduńskowolskiego, przedstawiam „Raport o stanie Powiatu Zduńskowolskiego za 2022 rok”. Niniejszy Raport stanowi wszechstronne podsumowanie aktualnej sytuacji Powiatu Zduńskowolskiego. Zawiera dane statystyczne z wszystkich obszarów działalności, a także charakterystykę zadań, które zostały zrealizowane w minionym, 2022 roku. Przy jego przygotowaniu wykorzystano sprawozdania i informacje dostarczone przez wydziały i komórki Starostwa Powiatowego w Zduńskiej Woli oraz jednostki organizacyjne powiatu.

Raport został podzielony na osiemnaście przejrzystych rozdziałów, które zawierają szczegółowe opisy poszczególnych obszarów związanych z ustawowymi zadaniami samorządu powiatowego. Obok ogólnej charakterystyki powiatu, znajdują w nim Państwo również kompleksowe sprawozdanie z realizacji tych zadań, wraz z dokładnymi danymi statystycznymi, analizami oraz porównaniami. Stanowi on zbiór wiarygodnych informacji, które pozwalają na uzyskanie szerokiego spojrzenia na sytuację Powiatu Zduńskowolskiego w minionym roku.

Zgodnie z artykułem 30a ustawy o samorządzie powiatowym, zachęcam mieszkańców naszego powiatu do aktywnego udziału w debacie nad Raportem. Każda opinia, każdy sąd oraz każde zdanie, wyrażone na temat sytuacji w naszym powiecie, zostaną przez nas z uwagą wysłuchane i wnikliwie przeanalizowane. Jest to istotne dla podejmowania mądrych decyzji, które pozwolą na lepsze funkcjonowanie naszej społeczności lokalnej. Serdecznie zapraszam do dyskusji.

Rok 2022 zapisze się jako rok rosyjskiej agresji na Ukrainę. 24 lutego rozpoczął się czas wielkiej próby także dla nas, najbliższych sąsiadów zaatakowanego narodu. Przyjęliśmy setki uchodźców i uchodźczyń, przede wszystkim matki z dziećmi. Organizowaliśmy pomoc finansową, przeprowadzaliśmy zbiórki rzeczowe, wysyłaliśmy dary do Kołomyi - naszego partnerskiego rejonu w Ukrainie. Kryzys spowodowany pandemią, wojna w Ukrainie oraz powiązany z nią kryzys gospodarczy i energetyczny zachwiały nie tylko stabilnością finansów samorządowych, ale również przełożyły się na trudną sytuację wielu gospodarstw domowych. Sytuacja ta znalazła odzwierciedlenie w wielu danych, które znajdziecie Państwo w Raporcie.

Starosta Zduńskowolski

Ogólna charakterystyka powiatu

Najważniejszymi atutami powiatu zduńskowolskiego są niezmiennie centralne położenie w Polsce oraz doskonałe skomunikowanie dzięki krzyżującym się tu ważnym elementom transeuropejskiej bazowej sieci transportowej TEN-T. Te cechy wpływają na realne szanse rozwojowe regionu.

Ich wzmocnienie stanowi inwestycja w budowę łącznika drogowego pomiędzy trasą ekspresową S8 a DW 482, który obsłuży międzynarodowy terminal przeladunkowy. Budowa terminala, na przecięciu trzech elementów sieci TEN-T – drogi S8, magistrali kolejowej Warszawa – Łódź – Ostrów Wielkopolski – Wrocław – Poznań oraz modernizowanej Magistrali Węglowej, rozpoczęła się właśnie w 2022 roku. Ta inwestycja może mieć ogromne znaczenie dla pobudzenia rozwoju gospodarczego regionu, zwłaszcza stolicy powiatu, czyli miasta Zduńska Wola, które obecnie zalicza się do miast tracących funkcje społeczno-gospodarcze.

ZDUŃSKA WOLA KARSZNICE

Budowa międzynarodowego terminala przeladunkowego, rozpoczęta na terenie powiatu zduńskowolskiego w roku 2022, może stać się jedną z najważniejszych inwestycji ostatnich lat.

Dużym walorem powiatu, obok wyjątkowej dostępności komunikacyjnej, jest wysoka przedsiębiorczość jego mieszkańców, blisko sześć tysięcy osób fizycznych prowadzi tu działalność gospodarczą. Ogółem na terenie powiatu działa ponad siedem tysięcy dwieście podmiotów gospodarczych.

Powiat zduńskowolski to również bogactwo przyrodnicze, kompleksy leśne o szczególnym znaczeniu ekologicznym oraz krajobrazy objęte ustawową formą ochrony przyrody – Park Krajobrazowy Międzyrzecza Warty i Widawki oraz Nadwarciański Obszar Chronionego Krajobrazu.

Strukturę administracyjną powiatu zduńskowolskiego tworzą: Miasto Zduńska Wola – gmina miejska, Gmina i Miasto Szadek – gmina miejsko-wiejska oraz Gmina Zduńska Wola i Gmina Zapolice – gminy wiejskie.

Liczba mieszkańców powiatu w dniu 31 grudnia 2022 roku wynosiła 63 742 osoby. To o 471 osób mniej niż w 2021 roku. W 2022 roku w wieku przedprodukcyjnym były 11 573 osoby, w wieku produkcyjnym 36 785, a w wieku poprodukcyjnym 15 384 osoby.

Powiat zduńskowolski zajmuje obszar o powierzchni 369 km². Obszarowo najmniejsza jest Gmina Zapolice, a największa Gmina i Miasto Szadek.

Tab. 1. Powierzchnia, liczba mieszkańców oraz miejscowości Powiatu Zduńskowolskiego w roku 2022

	Powierzchnia		Liczba mieszkańców	Liczba miejscowości
	ogółem w km ²	% powierzchni powiatu		
Miasto Zduńska Wola	25	6,8	38 848	1
Gmina i Miasto Szadek	152	41,2	7 083	63
Gmina Zduńska Wola	111	30	12 317	42
Gmina Zapolice	81	2	5 494	23
RAZEM:	369	100	63 742	129

Źródło: Główny Urząd Statystyczny, Ludność. Stan i struktura oraz ruch naturalny w przekroju terytorialnym w 2022 r. Stan w dniu 31 grudnia, Warszawa 2023 r.

Zgodnie z art. 4 ust. 1 ustawy z dnia 5 czerwca 1998 r. o samorządzie powiatowym działania powiatu dotyczą zadań publicznych o charakterze ponadgminnym. Katalog dziedzin wyliczonych w tym artykule można podzielić na kilka grup, ze względu na zakres:

1. infrastruktura techniczna, do której należą zadania w sferze:
 - dróg publicznych,
 - administracji architektoniczno-budowlanej,
 - gospodarki wodnej,
 - utrzymania powiatowych obiektów i urzędzeń użyteczności publicznej oraz obiektów administracyjnych,
2. ładu przestrzennego i ekologicznego, obejmującego zadania w obszarze:
 - geodezji, kartografii i katastru,
 - gospodarki nieruchomościami,
 - gospodarki wodnej,
 - ochrony środowiska i przyrody,
 - rolnictwa, leśnictwa i rybactwa śródlądowego,
 - ochrony przeciwpowodziowej, w tym wyposażenia i utrzymania powiatowego magazynu przeciwpowodziowego, przeciwpożarowej i zapobiegania innym nadzwyczajnym zagrożeniom życia i zdrowia ludzi oraz środowiska,
3. infrastruktury społecznej, przez którą rozumiane są dziedziny związane z:
 - edukacją publiczną
 - promocją i ochroną zdrowia,
 - pomocą społeczną,
 - wspieraniem rodziny i systemem pieczy zastępczej,
 - polityką prorodzinną,
 - wspieraniem osób niepełnosprawnych,

- polityką senioralną,
 - kulturą oraz ochroną zabytków i opieką nad zabytkami,
 - kulturą fizyczną i turystyką,
 - przeciwdziałaniem bezrobociu oraz aktywizacją lokalnego rynku pracy,
 - ochroną praw konsumenta,
4. bezpieczeństwa publicznego i obronności, czyli
- porządku publicznego i bezpieczeństwa obywateli,
 - obronności,
5. reprezentacji zewnętrznej powiatu, w tym:
- promocji powiatu oraz
 - współpracy i działalności na rzecz organizacji pozarządowych oraz podmiotów wymienionych w art. 3 ust. 3 ustawy z dnia 24 kwietnia 2003 r. o działalności pożytku publicznego i o wolontariacie.

Wymieniony wyżej katalog jest katalogiem zadań własnych powiatu. Samorząd powiatowy realizuje również zadania zlecone przez administrację rządową.

Realizacja polityk, programów i strategii

1 lipca 2022 roku uchwałą nr XLVIII/29/22 Rada Powiatu Zduńskowolskiego przyjęła „Strategię Rozwoju Powiatu Zduńskowolskiego na lata 2022-2030” - dokument wytyczający kierunki rozwoju Powiatu Zduńskowolskiego na kolejne lata. Główną intencją jego przyjęcia było ukierunkowanie i zabezpieczenie ciągłości polityki rozwoju.

Piszząc: „Chcemy, aby Powiat Zduńskowolski, szanując ludzi - ich indywidualne życiowe drogi i wybory oraz szanując otaczającą nas przyrodę, budował mieszkańcom warunki do dobrego życia”¹, samorząd powiatu zdefiniował misję rozwoju: „Dostatek, rozwój i równość mieszkańców w zaopiekowanym otoczeniu naturalnym”².

Rozwojowe cele strategiczne oraz operacyjne wraz z przypisanymi im kierunkami działań wytyczono w trzech głównych obszarach: gospodarczym, społecznym i przestrzennym. Celem strategicznym w obszarze pierwszym jest „Zrównoważony rozwój gospodarczy”, w obszarze społecznym są to: „Sprzyjające warunki życia i rozwoju mieszkańców”, a w obszarze przestrzennym: „Uporządkowana i bezpieczna przestrzeń”. Definiując wymienione cele, samorząd powiatowy przyjął generalne założenie, że najważniejszym jest zrównoważony rozwój gospodarczy zmierzający w kierunku nowoczesnej i konkurencyjnej gospodarki. Jest warunkiem *sine qua non* podniesienia jakości życia mieszkańców powiatu. Rada Powiatu przyjęła, że dokument Strategii będzie podlegał ewaluacji, a w sytuacji zmieniających się uwarunkowań zewnętrznych i wewnętrznych wytyczone kierunki działań będą podlegały modyfikacji.

W 2022 roku obowiązywały plany, programy i strategie wytyczające cele rozwojowe w sześciu obszarach, obejmujących różne sfery życia mieszkańców powiatu.

STRATEGIA ROZWOJU

2022 rok był rokiem przyjęcia „Strategii Rozwoju Powiatu Zduńskowolskiego na lata 2022-2030”. To trzeci tego typu dokument zduńskowolskiego samorządu powiatowego.

Obszar polityki rozwoju

- Strategia Rozwoju Powiatu Zduńskowolskiego na lata 2022-2030

Obszar spraw społecznych

- Powiatowy Program Działań na Rzecz Osób Niepełnosprawnych na lata 2020-2030

¹ Strategia Rozwoju Powiatu Zduńskowolskiego na lata 2022-2030, Załącznik nr 1 do Uchwały nr XLVIII/29/22 Rady Powiatu Zduńskowolskiego z dnia 01 lipca 2022 r. w sprawie przyjęcia Strategii Rozwoju Powiatu Zduńskowolskiego na lata 2022-2030, s. 5.

² Tamże

w Powiecie Zduńskowolskim

- Powiatowy Program Ochrony Zdrowia Psychicznego na lata 2020-2022 dla Powiatu Zduńskowolskiego
- Powiatowy Program Rozwoju Pieczy Zastępczej na lata 2021-2023 w Powiecie Zduńskowolskim
- Powiatowa Strategia Rozwiązywania Problemów Społecznych na terenie Powiatu Zduńskowolskiego na lata 2021-2030

Obszar partycypacji społecznej

- Program Współpracy Powiatu Zduńskowolskiego z organizacjami pozarządowymi oraz innymi podmiotami prowadzącymi działalność pożytku publicznego na 2022 rok

Obszar ochrony środowiska

- Program Ochrony Środowiska dla Powiatu Zduńskowolskiego na lata 2018-2021 z perspektywą na lata 2022-2025

Obszar bezpieczeństwa obywateli

- Powiatowy Program Przeciwdziałania Przemocy w Rodzinie oraz Ochrony Ofiar Przemocy w Rodzinie w Powiecie Zduńskowolskim na lata 2021-2030
- Program Zapobiegania Przestępczości oraz Ochrony Bezpieczeństwa Obywateli i Porządku Publicznego „Bezpieczny Powiat Zduńskowolski 2019-2022”

Obszar rynku pracy

- Powiatowy Program Przeciwdziałania Bezrobociu oraz Aktywizacji Lokalnego Rynku Pracy na lata 2023-2025
- Plan Promocji Gospodarczej Powiatu Zduńskowolskiego na lata 2017-2025

Powiatowe jednostki organizacyjne, służby, inspekcje i straże

W roku 2022 liczba podmiotów realizujących usługi publiczne, zarządzanych przez powiat zduńskowolski, była taka sama jak w roku poprzednim. Obok urzędu Starostwa Powiatowego w Zduńskiej Woli było to siedem jednostek pomocy społecznej, jedenaście szkół i placówek opiekuńczo-wychowawczych, pięć służb, inspekcji i straży oraz trzy jednostki pomocnicze.

Jedyną zmianą, która nastąpiła w 2022 roku, była reorganizacja struktury wydziałów i samodzielnych stanowisk Starostwa Powiatowego. W Starostwie Powiatowym w Zduńskiej Woli w 2022 roku działało osiemnaście komórek organizacyjnych, to wydziały, referaty oraz samodzielne stanowiska pracy. Oprócz Oddziału Zamiejscowego Wydziału Geodezji, Kartografii i Katastru w Szadku, wszystkie zlokalizowane są na terenie miasta Zduńska Wola, w trzech odrębnych lokalizacjach: na ul. Złotnickiego 25, ul. Getta Żydowskiego 4 oraz na ul. Królewskiej 10. Siedzibą Starosty Zduńskowolskiego jest budynek przy ul. Złotnickiego 25.

USŁUGI PUBLICZNE

Powiat zduńskowolski świadczy usługi publiczne dzięki pracy Starostwa Powiatowego w Zduńskiej woli oraz dwudziestu ośmiu różnych jednostek.

W strukturze Starostwa Powiatowego w Zduńskiej Woli w 2022 roku działały:

- Wydział Organizacyjny i Zarządzania Kryzysowego
- Wydział Finansowo-Księgowy
- Wydział Architektury, Budownictwa i Ochrony Środowiska
- Wydział Geodezji, Kartografii, Katastru i Gospodarki Nieruchomościami oraz Oddział Zamiejscowy Wydziału Geodezji, Kartografii i Katastru w Szadku
- Wydział Komunikacji i Transportu
- Wydział Edukacji
- Wydział Spraw Społecznych, Promocji, Kultury i Sportu
- Wydział Inwestycji i Zamówień Publicznych
- Powiatowy Zespół ds. Orzekania o Niepełnosprawności
- Zespół Radców Prawnych
- Geodeta Powiatowy
- Pełnomocnik ds. ochrony informacji niejawnych
- Audytor wewnętrzny
- Powiatowy Rzecznik Konsumentów
- Inspektor Ochrony Danych

- Pion Ochrony
- Stanowisko ds. Ochrony Przeciwpożarowej i ewakuacji pracowników
- Stanowisko ds. BHP

Jednostki pomocy społecznej

- Powiatowe Centrum Pomocy Rodzinie w Zduńskiej Woli
- Dom Pomocy Społecznej w Zduńskiej Woli
- Dom Pomocy Społecznej w Przatówku
- Dom Dziecka im. św. Maksymiliana Marii Kolbego w Wojstawicach
- Środowiskowy Dom Samopomocy w Zduńskiej Woli przy ul. Dąbrowskiego 15
- Środowiskowy Dom Samopomocy w Zduńskiej Woli przy ul. Łaskiej 59
- Środowiskowy Dom Samopomocy w Przatówku

Szkoły i placówki opiekuńczo-wychowawcze

- I Liceum Ogólnokształcące im. Kazimierza Wielkiego w Zduńskiej Woli
- II Liceum Ogólnokształcące im. Jana Pawła II w Zduńskiej Woli
- Zespół Szkół Elektronicznych im. Stanisława Staszica w Zduńskiej Woli
- Zespół Szkół Zawodowych nr 1 im. Obrońców Westerplatte w Zduńskiej Woli
- Zespół Szkół Zawodowych nr 1 im. Obrońców Westerplatte w Zduńskiej Woli
- Zespół Szkół im. Kazimierza Kałużewskiego i Juliusza Sylly w Zduńskiej Woli
- Zespół Szkół Rolnicze Centrum Kształcenia Ustawicznego w Wojstawicach
- Zespół Szkół Specjalnych im. Marii Grzegorzewskiej w Zduńskiej Woli
- Centrum Kształcenia Ustawicznego w Zduńskiej Woli
- Szkoła Policealna dla Dorosłych nr 5 w Zduńskiej Woli
- Powiatowe Centrum Kultury, Sportu i Rekreacji w Zduńskiej Woli
- Poradnia Psychologiczno-Pedagogiczna w Zduńskiej Woli

Służby, inspekcje i straże

- Komenda Powiatowa Policji w Zduńskiej Woli
- Komenda Powiatowa Państwowej Straży Pożarnej w Zduńskiej Woli
- Powiatowa Stacja Sanitarno-Epidemiologiczna w Zduńskiej Woli
- Powiatowy Inspektor Nadzoru Budowlanego w Zduńskiej Woli
- Powiatowy Inspektor Weterynaryjny z siedzibą w Łasku

Jednostki pomocnicze

- Powiatowy Zarząd Dróg w Zduńskiej Woli
- Powiatowy Urząd Pracy w Zduńskiej Woli

Spółka kapitałowa

- Zduńskowolski Szpital Powiatowy Sp. z o.o.

Finanse

Gospodarka finansowa samorządu powiatowego opiera się na zasadach określonych w ustawie o finansach publicznych oraz w ustawie o samorządzie powiatowym, a jej podstawę stanowi uchwała budżetowa podejmowana przez radę powiatu.

Budżet powiatu to roczny plan dochodów i wydatków oraz przychodów i rozchodów opracowywany, uchwalany i wykonywany sposób określony w przepisach prawnych, na podstawie którego prowadzona jest w powiecie w sposób jawny i samodzielny gospodarka finansowa. Projekt budżetu powiatu przygotowuje zarząd powiatu i przekłada radzie najpóźniej do 15 listopada roku poprzedzającego rok

budżetowy. Uchwała budżetowa powinna być uchwalona przez radę powiatu przed rozpoczęciem roku budżetowego, nie później jednak niż do dnia 31 stycznia roku budżetowego.

Dochody budżetu ujmuje się według źródeł i działań klasyfikacji budżetowej w podziale na dochody bieżące i majątkowe. Do dochodów majątkowych zalicza się dotacje i środki otrzymane na inwestycje, dochody ze sprzedaży majątku oraz dochody z tytułu przekształcenia prawa użytkowania wieczystego w prawo własności. Przed dochody bieżące budżetu rozumie się dochody budżetowe, niebędące dochodami majątkowymi.

Wydatki budżetu jednostki samorządu terytorialnego ujmuje się w podziale na wydatki bieżące i wydatki majątkowe. Do wydatków majątkowych zalicza się wydatki na inwestycje i zakupy inwestycyjne, zakup i objęcie akcji oraz wniesienie wkładów do spółek prawa handlowego. Przez wydatki bieżące rozumie się wydatki budżetowe niebędące wydatkami majątkowymi. Zgodnie z unormowaniami zawartymi w art. 216 ust. 2 ustawy o finansach publicznych wydatki są przeznaczone na realizację zadań określonych w ustawach, a w szczególności na: zadania własne, zadania z zakresu administracji rządowej i inne zadania zlecone ustawami, zadania przejęte do realizacji w drodze umowy lub porozumienia, zadania realizowane wspólnie z innymi jednostkami samorządu terytorialnego, a także wydatki na pomoc rzeczową lub finansową dla innych jednostek samorządu terytorialnego.

O wyborze i realizacji określonych zadań w danym roku budżetowym przesądza nie ich ważność, ale poziom planowanych, a następnie faktycznie zrealizowanych dochodów. Biorąc pod uwagę fakt, że potrzeby społeczne są zawsze ogromne, realizacji zadań własnych musi więc

UCHWAŁA BUDŻETOWA

Budżet powiatu na rok 2022 został przyjęty Uchwałą Nr XLII/1/22 Rady Powiatu Zduńskowolskiego z dnia 14.01.2022 r. w sprawie uchwalenia budżetu na rok 2022.

towarzyszyć ustalenie ich ważności oraz określenie zakresu ich możliwego i niezbędnego wykonania. Dlatego przepisy prawne wyróżniają dwie kategorie zadań własnych jednostek samorządu terytorialnego: obligatoryjne i fakultatywne. Zadania obligatoryjne jednostka musi zrealizować, natomiast fakultatywne może wykonywać, jeśli uzna to za celowe (ze względu na rzeczywiste potrzeby czy posiadane środki).

Różnica między dochodami a wydatkami budżetu powiatu stanowi odpowiednio nadwyżkę budżetu (dodatnia różnica) lub deficyt budżetu (ujemna różnica). Deficyt budżetu powiatu może być sfinansowany przychodami pochodzącymi m.in. ze sprzedaży wyemitowanych papierów wartościowych, zaciągniętych pożyczek i kredytów oraz wolnych środków z roku poprzedniego.

Rozchody natomiast obejmują przede wszystkim spłaty zaciągniętych pożyczek i kredytów oraz wykup papierów wartościowych.

Budżet powiatu na rok 2022 przyjęty został Uchwałą Nr XLII/1/22 Rady Powiatu Zduńskowolskiego z dnia 14.01.2022 r. w sprawie uchwalenia budżetu na rok 2022.

Dochody w 2022 r. zrealizowane zostały w kwocie ogółem 120 259 882,96 zł, z tego: dochody bieżące – 108 263 178,21 zł, dochody majątkowe – 11 996 704,75 zł. Wykonanie wydatków za rok 2022 stanowi kwota ogółem 121 025 922,71 zł, z tego: wydatki bieżące – 102 782 753,63 zł, wydatki majątkowe – 18 243 169,08 zł. Przychody wykonane zostały w wysokości 14 363 507,22 zł, natomiast

rozchody – 5 039 952 zł. Przełożyło się to na ujemny wynik finansowy (deficyt budżetowy) w kwocie 766 039,75 zł w stosunku do zakładanego deficytu w wysokości 923 197 zł. Spełniona została również obligatoryjna reguła sformułowana w art. 242 ustawy o finansach publicznych dotycząca konieczności wypracowywania dodatniej nadwyżki operacyjnej (różnica pomiędzy dochodami i wydatkami bieżącymi), która na koniec 2022 r. ukształtowała się na poziomie 5 480 424,58 zł.

Dochody bieżące zrealizowane zostały na kwotę 3 311 406,75 zł – niższą niż ustalony plan, co w przeważającej większości jest pochodną przyczyn obiektywnych związanych z niewydatkowaniem w pełnej wysokości środków otrzymanych na realizację projektów UE (ok 1 500 000 zł) i środków Funduszu Pomocy, których plan finansowy ustalony został w wartościach wynikających z zawartych umów z Wojewodą Łódzkim na zakwaterowanie i wyżywienie obywateli Ukrainy w obiektach znajdujących się na terenie powiatu zduńskowolskiego, natomiast wykonanie wynika z faktycznie otrzymanych i wydatkowanych środków w oparciu o rzeczywistą liczbę zakwaterowanych obywateli

DOCHODY

Dochody budżetowe w roku 2022 zostały zrealizowane w kwocie ogółem ponad 120,3 mln zł.

WYDATKI

Wydatki budżetu w roku 2022 zostały zrealizowane w kwocie ogółem ponad 121 mln zł.

Ukrainy (ok 1 000 000 zł). Faktyczny ubytek dochodów odnotowany został w zakresie dochodów z tytułu opłat komunikacyjnych (ok. 410 000 zł) oraz niższej w stosunku do ustalonego planu realizacji dochodów z tytułu opłat geodezyjnych tj. opłat z tytułu odpłatnego korzystania z zasobu geodezyjnego (ok 114 000 zł).

Rys. 1. Dochody budżetu powiatu zduńskowolskiego zrealizowane w latach 2018-2022 (w zł)

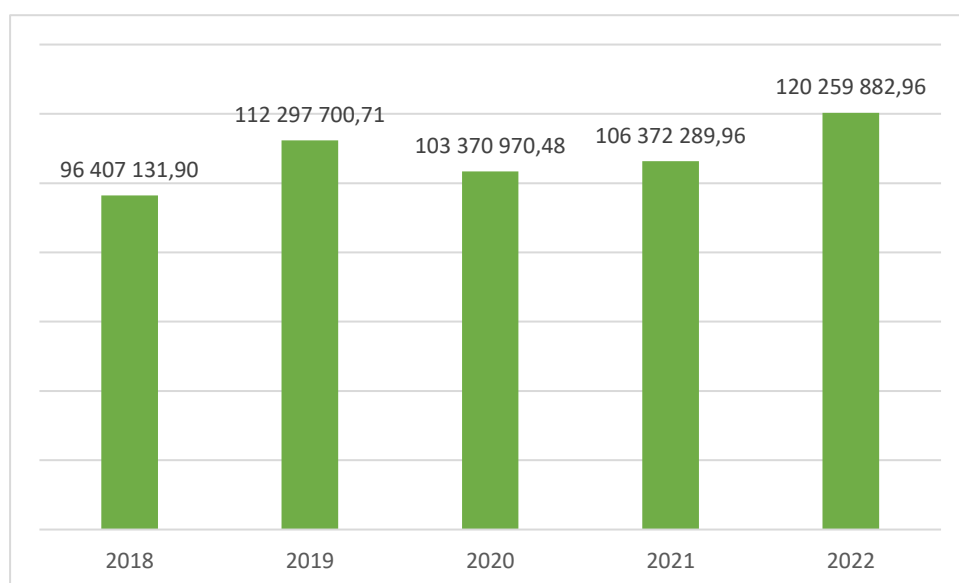

Źródło: opracowanie własne na podstawie danych Wydziału Finansowo – Księgowego

Dochody majątkowe zrealizowane zostały na kwotę 252 166,25 zł poniżej ustalonego planu, co jest przełożeniem faktycznej realizacji wydatków inwestycyjnych.

Wydatki bieżące zrealizowane zostały na kwotę 6 020 686,33 zł niższą niż założony plan, co dotyczy przede wszystkim wydatków na projekty dofinansowywane ze środków UE - na skutek zmian harmonogramu ich realizacji przesuwających zakres rzeczowy pierwotnie planowany do realizacji w roku 2022 na lata dalsze (ok 2 000 000 zł), niewydatkowania środków Funduszu Pomocy na poziomie wynikającym z zawartych umów z Wojewodą Łódzkim (ok 1 000 000 zł), natomiast w zdecydowanej większości pozostała kwota dotyczy nieruchomościowych rezerw utworzonych na pokrycie ewentualnych potrzeb w różnych obszarach budżetu powiatu (ok 2 000 000 zł) z czego największa kwota stanowiła rezerwę na potrzeby szkół i placówek edukacyjnych (ok 1 350 000 zł).

Utworzenie powyższych rezerw jest konsekwencją otrzymania w roku 2022 dodatkowych dochodów w kwocie ogółem 6 076 607,20 zł przyznanych, zgodnie z pismem Ministra Finansów z 30 września 2022 r., z tytułu udziału we wpływach z podatku dochodowego od osób fizycznych na rok 2022.

Związane jest to z nowelizacją ustawy z dnia 13 listopada 2003r. o dochodach jednostek samorządu terytorialnego (Dz.U. z 2021 poz. 1672 z późn.zm.), w myśl której na podstawie art. 70j

jednostkom samorządu terytorialnego przyznana została dodatkowa pula środków w łącznej wysokości 13,7 mld zł na wsparcie realizacji ich zadań, w tym w kwocie nie mniejszej niż 15% otrzymanych środków na wsparcie realizacji zadań z zakresu poprawy efektywności energetycznej, rozwoju odnawialnych źródeł energii oraz ograniczenia kosztów zakupu ciepła lub energii (co stanowi w przypadku powiatu zduńskowolskiego kwotę 911 491,08 zł). Z uwagi na fakt, iż środki te przekazywane były w trzech miesięcznych transzach począwszy od końca października 2022 r., zostały włączone do budżetu powiatu na uzupełnienie bieżących potrzeb, natomiast z uwagi na termin ich wpływu mogły w sposób realny zostać wydatkowane jedynie na pokrycie braków w zakresie zobowiązań niewymagalnych za grudzień. Pozostała kwota nie została wydatkowana i zasiła pulę wolnych środków z roku 2022, z która służy pokryciu bieżących potrzeb budżetu powiatu w roku 2023. Jest to zasadne również z punktu widzenia wskazania przez Ministerstwo Finansów, iż przekazane środki stanowią równowartość i wcześniejsze zasilenie finansowe budżetów samorządów z tytułu części rozwojowej subwencji ogólnej, która zgodnie z ustawą o dochodach jednostek samorządu terytorialnego, winna wpłynąć do budżetów samorządów w roku 2023.

Subwencja rozwojowa jest narzędziem wynikającym ze znowelizowanej ustawy o dochodach jednostek samorządu terytorialnego, utworzonym celem zrekompensowania samorządom negatywnych dla ich finansów zmian w przepisach podatkowych i miała być przekazywana począwszy od 2023 r.

Na podstawie ustawy z dnia 14 października 2021 r. o zmianie ustawy o dochodach jednostek samorządu terytorialnego oraz niektórych innych ustaw (Dz.U. poz. 1927), stanowiącej część Polskiego Ładu, wprowadzone zostały uregulowania nowelizujące sposób przekazywania samorządom środków z tytułu podatku PIT i CIT, które począwszy od 2022 roku przekazywane są ryczałtowo w równych miesięcznych ratach na z góry znanym przekazywanym przez Ministerstwo Finansów poziomie i których rozliczenie w stosunku do faktycznych wpływów z tego tytułu następować będzie po zakończeniu roku. Wprowadzenie nowych rozwiązań miało na celu wyeliminowanie wahań koniunkturalnych w zakresie wpływów z tytułu podatku dochodowego od osób fizycznych PIT i od osób prawnych CIT, stanowiących główne źródło dochodów budżetu powiatu, które do końca 2021r. były odzwierciedleniem rzeczywistych wpływów z tego tytułu do budżetu państwa. U podstaw nowelizacji leżało przede wszystkim zrekompensowanie samorządom ubytku w wielkości ww. dochodów na skutek zmian w przepisach fiskalnych z lat 2019-2022 (tj. m.in. obniżenie PIT z 18% do 17%, a następnie do 12%, podwyższenie do 120 000 zł limitu dochodów

SUBWENCJA ROZWOJOWA

Subwencja rozwojowa to narzędzie wynikające ze znowelizowanej ustawy o dochodach jst. Została utworzona, aby zrekompensować samorządom negatywne skutki zmian w przepisach podatkowych, w tym obniżki stawki PIT z 17 do 12 proc.

obowiązującego dla drugiego progu podatkowego, wprowadzenie zerowego PIT dla osób do 26 roku życia, podniesienie do 30 000 zł kwoty wolnej od podatku). W praktyce wprowadzony mechanizm oznacza, że w roku 2022, czyli w pierwszym roku funkcjonowania nowego systemu dochodów, jednostki samorządu terytorialnego otrzymały udziały w podatkach w wielkości wynikającej z ubiegłorocznych wieloletnich prognoz finansowych sporządzonych w roku 2021 na etapie projektowania budżetów na rok 2022- w warunkach ekonomicznie znacząco odbiegających od aktualnej sytuacji makroekonomicznej.

Przewidziana ustawowo rekompensata w formie tzw. subwencji rozwojowej, której ideą jest wyrównanie samorządom poziomu dochodów z tytułu podatków do faktycznych wpływów do budżetu państwa, składać się będzie z części podstawowej (ok 60%), którą otrzymywać będą wszystkie samorządy proporcjonalnie do liczby mieszkańców, natomiast beneficjentami pozostałej części subwencji będą jednostki o ponadprzeciętnej dynamice wydatków majątkowych w przeliczeniu na jednego mieszkańca.

Powyższe oznacza, że z uwagi na przyjęte kryteria i zasady ustawowego mechanizmu rekompensowania ubytków we wpływach z udziału w podatkach, część rozwojowa subwencji ogólnej nie będzie mieć formy bezpośredniej rekompensaty 1:1 w stosunku do utraconych dochodów. Ponadto szacunkowe dane w zakresie oceny skutków finansowych wprowadzonych zmian w przepisach fiskalnych wskazują na ubytek dochodów jednostek samorządu terytorialnego w latach 2019-2023 na poziomie 64,4 mld zł, natomiast przekazane na ten moment samorządom rekompensaty w formie uzupełnienia subwencji ogólnej w roku 2021 (na poczet roku 2022) raz w dodatkowego udziału we wpływach z podatku dochodowego od osób fizycznych w roku 2022 (na poczet roku 2023) stanowią łączną kwotę 21,7 mld zł.

„Luka oświatowa”, stanowiąca różnicę pomiędzy środkami subwencji otrzymywanymi w drodze redystrybucji z budżetu państwa i dochodami uzyskiwanymi przez jednostki oświatowe a faktycznymi wydatkami na finansowanie zadań oświatowych po uwzględnieniu wkładu własnego w projekty UE w 2022 roku ukształtowała się na poziomie ponad 4 000 000 zł, a po wyeliminowaniu dochodów o charakterze incydentalnym w zakresie wpływów za zakwaterowanie i wyżywienie obywateli Ukrainy na terenie Szkolnego Schroniska Młodzieżowego, wypracowanych w wyniku zawartej bezpośrednio przez PCKSiR umowy z Wojewodą Łódzkim, „luka oświatowa” wzrasta do poziomu ponad 5 000 000 zł.

Na powyższe niedoszacowanie wydatków oświatowych znaczny wpływ wywiera konieczność ponoszenia obligatoryjnych wydatków w zakresie dotowania szkół i placówek niepublicznych o charakterze szkół publicznych funkcjonujących na terenie powiatu zduńskowolskiego. Dotacje dla ww. podmiotów udzielone zostały w roku poprzednim na kwotę ogółem 6 231 394,74 zł, co stanowi blisko 90% wszystkich udzielonych w roku 2022 dotacji z budżetu powiatu (7 049 487,79 zł).

Wydatki bieżące na realizację projektów UE poniesione zostały w roku 2022 na kwotę 3 546 405,51 zł ogółem. Największa realizacja w ww. zakresie dotyczyła projektów:

- „Rodzinka jest dobra na wszystko”, projekt realizowany przez Powiatowe Centrum Pomocy Rodzinie – 972 886,72 zł,
- „Informatyku! pracodawcy czekają na Ciebie”, projekt realizowany przez Zespół Szkół Elektronicznych – 480 936,22 zł,
- „Superkadra w gastronomii”, projekt realizowany przez Zespół Szkół RCKU w Wojsławicach – 359 466,25 zł,
- „Rolnictwo za pan brat z naturą projekt, realizowany przez Zespół Szkół RCKU w Wojsławicach – 349 492,13 zł.

Znaczną pozycję w strukturze wydatków bieżących zajmują również wydatki na obsługę długu powiatu, które w roku ubiegłym poniesione zostały w wysokości 2 853 436,86 zł, stanowiąc w ujęciu procentowym ok 2,5% wydatków ogółem.

Powyższe jest konsekwencją bezprecedensowego cyklu podwyżek stóp procentowych, zapoczątkowanych w październiku 2021 przez Radę Polityki Pieniężnej w odpowiedzi na wysoki poziom inflacji, co przełożyło się na wzrost obciążenia budżetu powiatu kosztami odsetek od zaciągniętych kredytów, pożyczek i emisji obligacji. Jest to poziom pięciokrotnie wyższy od wykonania roku 2021, 3-krotnie wyższy niż realizacja w roku 2020 i 2-krotnie wyższy od poziomu kosztów w roku 2019, czyli w okresie przed wybuchem pandemii COVID-19, który może zostać uznany za najbardziej miarodajny punkt odniesienia. Dodać należy, iż skutek wzrostu stóp procentowych z poziomu z 0,1% we wrześniu 2021r. do aktualnego poziomu 6,75% w pełnym zakresie odczuwalny będzie w roku 2023, gdzie wydatki z ww. tytułu oszacowane zostały na kwotę blisko 4 500 000 zł.

Wydatki majątkowe w roku 2022 zrealizowane zostały również poniżej założonego planem poziomu (946 245,92 zł tj. 95,1%) tj. w wysokości ok 18 250 000 zł, z czego w kwocie ok 7 000 000 zł ze środków własnych powiatu, natomiast pozostała pula środków pochodziła z dofinansowania Programu Inwestycji Strategicznych (5 926 245, 87 zł), Rządowego Funduszu Inwestycji Lokalnych (1 850 515 zł), Rządowego Funduszu Rozwoju Dróg (940 656,79 zł), dotacji PFRON (437 192 zł), środków otrzymanych od innych samorządów (1 977 345 zł).

Rys. 2. Udział wydatków majątkowych w wydatkach ogółem w roku 2022

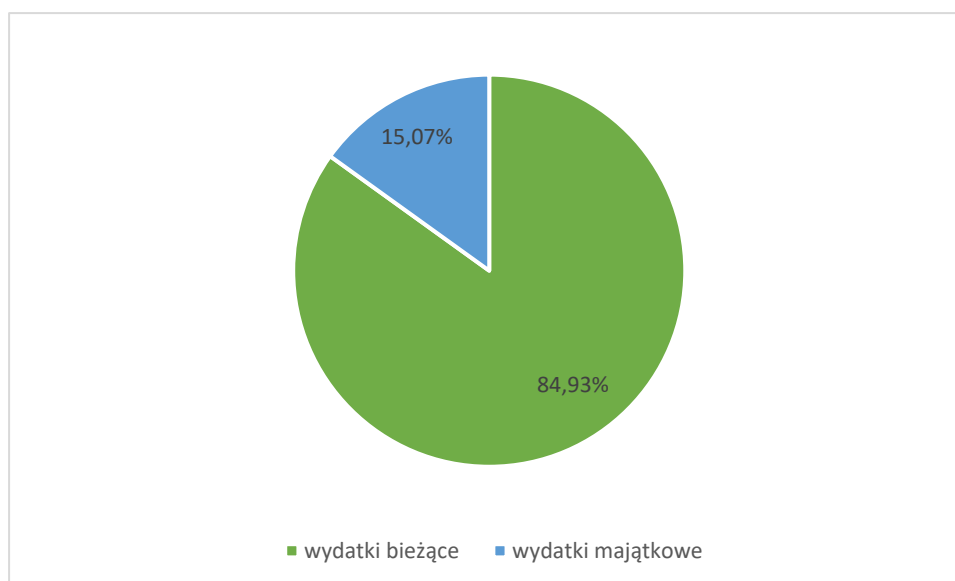

Źródło: opracowanie własne na podstawie danych Wydziału Finansowo – Księgowego

Na przestrzeni ostatnich pięciu lat najwyższy udział wydatków majątkowych w wydatkach ogółem odnotowano w roku 2019, sięgnął wówczas 33,35%. Najniższy był w roku 2020, kiedy wyniósł 7,98%.

Tab.2. Udział wydatków majątkowych w wydatkach ogółem w latach 2018-2022

Rok	Wydatki majątkowe	Wydatki ogółem	Udział %
2018	23 519 122,69	100 335 033,10	23,44
2019	40 547 341,36	121 587 445,13	33,35
2020	7 856 612,05	98 425 847,57	7,98
2021	10 630 234,35	104 724 835,44	10,15
2022	18 243 169,08	121 025 922,71	15,07

Źródło: Wydział Finansowo – Księgowy

Największe nakłady poniesione zostały w roku 2022 na realizację zadań majątkowych:

- „Przebudowa drogi powiatowej nr 4908E na odcinku Poręby- Piaski- etap II i III oraz nr 1765E na odcinku Piaski – Beleń – Strońsko” – 7 440 188,16 zł,
- „Przebudowa drogi powiatowej nr 4909E na odcinku Choszczewo – Krokocice – Lichawa – etap III o długości 1 610 m” – 2 991 029,58 zł,
- „Rozbudowa Zespołu Szkół im. K.Kałużewskiego i J.Sylli w Zduńskiej Woli o budynek sali gimnastycznej z zapleczem i dwiema salami dydaktycznymi” – 1 478 632,20 zł,
- „Dokapitalizowanie Zduńskowolskiego Szpitala Powiatowego Spółka z o.o.” – 1 200 000 zł,
- „Rozbudowa ciągu dróg powiatowych ul. Łaska – ul. Świerkowa – ul. Jodłowa – ul. Staszica – ul. Spółdzielcza w Zduńskiej Woli w zakresie ul. Jodłowej” – 738 896,79 zł.

W roku 2022 nastąpił spadek zadłużenia powiatu w stosunku do roku 2021 o kwotę 1 076 803 zł i tym samym na dzień 31.12.2022 r. kwota długu kształtuje się na poziomie 47 423 833,51 zł tj. ok 40% wykonania dochodów ogółem, głównie za sprawą wcześniejszej spłaty w roku 2022 rat kredytów przypadających do spłaty w latach dalszych w kwocie 2 000 000 zł. Sukcesywnie od kilku lat prowadzone są działania w zakresie restrukturyzacji zadłużenia poprzez regularną nadpłatę zobowiązań z tytułu kredytów na poczet spłat przypadających do spłaty w latach kolejnych tj. w latach 2023-2025. Podyktowane jest to kumulacją w ww. okresie spłat rat z tytułu funkcjonującego zadłużenia-ślad za realizacją ogromnego procesu inwestycyjnego, który sfinalizowany został w roku 2019.

Celem ograniczenia ryzyka niespełnienia ustawowego wymogu określonego w art. 243 ust. 1 ustawy o finansach publicznych, warunkującego możliwość uchwalania budżetu, corocznie czynione były starania o przedterminową spłatę zobowiązań w ww. zakresie. Zauważyć należy, iż w okresie do 2035 roku również obserwuje się wysoki poziom spłat z tytułu zadłużenia, co spowodowane jest faktem, iż począwszy od roku 2017 wszystkie raty zaciąganych kredytów zaplanowane zostały w latach 2026-2035, z uwagi na newralgiczny okres do 2025, co spowodowało iż w tym okresie również nastąpiła kumulacja spłat.

Na podstawie ustawy z dnia 14 października 2021r. o zmianie ustawy o dochodach jednostek samorządu terytorialnego oraz niektórych innych ustaw (Dz.U. poz. 1927), wprowadzone zostały zmiany powodujące poluzowanie reguł fiskalnych umożliwiając uzyskanie ujemnej nadwyżki operacyjnej w latach 2022- 2025, pod warunkiem że suma przekroczeń relacji wynikającej z art. 242 ustawy o finansach publicznych w poszczególnych latach nie będzie wyższa od sumy nadwyżek wynikających z tej relacji w ww. okresie. Ponadto usankcjonowana została możliwość niezachowania w latach 2023- 2025 wskaźników spłaty zobowiązań z art. 243 ustawy o finansach publicznych, opartych w głównej mierze na wielkości zobowiązań z tytułu zadłużenia i nadwyżce operacyjnej, jeśli łączna kwota długu jednostki samorządu terytorialnego na koniec roku budżetowego nie przekroczy 100% dochodów pomniejszonych o dotacje i powiększonych o przychody nieprzeznaczone na sfinansowanie deficytu budżetowego.

W kontekście ww. przepisów samorządom umożliwione zostało zaciąganie zobowiązań długoterminowych tj., kredytów, pożyczek i emisji obligacji na sfinansowanie deficytu operacyjnego, czyli ujemnego wyniku w części bieżącej budżetu. Zauważyć jednak należy, iż z punktu widzenia banków najważniejszym miernikiem kondycji finansowej samorządów jest nadwyżka operacyjna, która jest odzwierciedleniem zdolności kredytowej tj. zdolności do spłaty i obsługi zadłużenia, co w praktyce oznaczać może duże problemy ze znalezieniem instytucji zainteresowanej udzieleniem kredytu na sfinansowanie wydatków bieżących.

Ponadto zauważyć należy, iż reguły stabilizujące i osłonowe zaprojektowane przez rząd mają jedynie charakter przejściowy, co oznacza, że jest to tylko dodatkowy czas na gruntowną reformę zarówno na poziomie samorządów poprzez zmiany restrukturyzacyjne i ograniczanie kosztów bieżącego funkcjonowania, jak i na poziomie centralnym poprzez szeroko zakrojone zmiany w sposobie finansowania jednostek samorządu terytorialnego – zapewniających i warunkujących funkcjonowanie samorządów w ujęciu długookresowym.

Rada i Zarząd Powiatu Zduńskowolskiego

Rada powiatu jest organem stanowiącym i kontrolnym powiatu. Zarząd powiatu jest jego organem wykonawczym. W 2022 roku odbyło się 15 posiedzeń rady i 65 posiedzeń zarządu.

Rada Powiatu Zduńskowolskiego osiem razy spotkała się w roku 2022 w trybie zdalnym. Radę tworzy 19 radnych. Pracują oni w trzech komisjach stałych: Komisji Ogólnospołecznej, Programowo-Budżetowej oraz Ochrony Środowiska, Rolnictwa i Infrastruktury Technicznej. Komisje obradowały 11 razy, w tym sześć posiedzeń odbyło się w trybie zdalnym. Radni pracują też w Komisji Rewizyjnej i Komisji Skarg, Wniosków i Petycji.

RADNI INTERPELOWALI

W 2022 roku radni złożyli sześć interpelacji oraz 76 wniosków. Najwięcej wniosków (64) przedłożył radny Tomasz Półgrabia.

Radę Powiatu Zduńskowolskiego tworzą:

1. Piotr Warchlewski – Przewodniczący Rady Powiatu
2. Ewa Mielczarek-Sójka – Wiceprzewodnicząca Rady Powiatu
3. Tomasz Filipowski – Wiceprzewodniczący Rady Powiatu
4. Katarzyna Chwiałkowska
5. Andrzej Dutkiewicz
6. Hanna Iwaniuk
7. Marcin Łabędzki
8. Paweł Mataśka
9. Dawid Mazurkiewicz
10. Krzysztof Nowak
11. Joanna Pawłowska
12. Zbigniew Piotrowski
13. Tomasz Półgrabia
14. Wojciech Rychlik
15. Romuald Solarek
16. Stanisław Szuster
17. Grzegorz Włodarczyk
18. Jadwiga Ziółkowska
19. Tomasz Ziółkowski

Rada Powiatu Zduńskowolskiego podjęła w 2022 roku 73 uchwały, które dotyczyły:

- gospodarki finansowej - 31 uchwał
- edukacji - 4 uchwały
- spraw społecznych i zdrowia - 8 uchwał
- pomocy uchodźcom wojennym - 1 uchwała
- projektowania rozwoju - 1 uchwała
- współdziałania, kontaktów i porozumień - 13 uchwał
- gospodarki nieruchomościami - 5 uchwał
- partycypacji społecznej - 2 uchwały
- ochrony dziedzictwa kulturowego - 2 uchwały
- spraw organizacyjnych Rady Powiatu - 2 uchwały
- skarg, wniosków i petycji - 1 uchwała
- Statutu Powiatu Zduńskowolskiego - 1 uchwała
- pracy Zarządu Powiatu - 2 uchwały

Radni pracowali również nad trzema petycjami, które złożyli mieszkańcy powiatu. Badali zasadność petycji dotyczącej zmiany projektu przebudowy drogi powiatowej w Piaskach tak aby uwzględniał dodatkowe zjazdy na działki wnioskodawcy. Rada uznała tę petycję za bezzasadną. Druga dotyczyła budowy składowiska odpadów przy ul. Szadkowskiej w Zduńskiej Woli, ale Komisja Skarg, Wniosków i Petycji nie zakończyła w roku 2022 pracy nad badaniem jej zasadności. Ostatnia petycja była sprzeciwem wobec planowanej. w związku z prowadzoną przebudową drogi powiatowej nr 4908E, wycince dębu szypułkowego w Piaskach. Jej badanie również nie zostało zakończone w roku 2022.

Tab. 3. Uchwały podjęte przez Radę Powiatu Zduńskowolskiego w roku 2022

Numer uchwały	Data podjęcia	W sprawie
XLII/1/22	14.01.2022	uchwalenia budżetu na rok 2022
XLIII/2/22	28.01.2022	zmieniająca Uchwałę nr XLI/69/21 w sprawie uchwalenia Wieloletniej Prognozy Finansowej Powiatu Zduńskowolskiego
XLIII/3/22	28.01.2022	zmieniająca Uchwałę nr XLII/1/22 w sprawie uchwalenia budżetu na rok 2022
XLIV/4/22	25.02.2022	zapewnienia wspólnej obsługi administracyjnej, finansowej i organizacyjnej Poradni Psychologiczno-Pedagogicznej w Zduńskiej Woli i Powiatowego Centrum Kultury, Sportu i Rekreacji w Zduńskiej Woli
XLIV/5/22	25.02.2022	zapewnienia wspólnej obsługi administracyjnej, finansowej i organizacyjnej Domu Dziecka im. Maksymiliana Marii Kolbego w Wojstawicach i Zespołu Szkół Rolnicze

Centrum Kształcenia Ustawicznego w Wojsławicach		
XLIX/6/22	25.02.2022	zmieniająca uchwałę nr XLI/69/21 Rady Powiatu Zduńskowolskiego z dnia 23 grudnia 2021 r. w sprawie uchwalenia Wieloletniej Prognozy finansowej Powiatu Zduńskowolskiego
XLIV/7/22	25.02.2022	zmieniająca uchwałę Rady Powiatu Zduńskowolskiego nr XLII/1/22 z dnia 14 stycznia 2022 r. w sprawie uchwalenia budżetu na rok 2022
XLV/8/22	31.03.2022	określenia zadań z zakresu rehabilitacji zawodowej i społecznej osób niepełnosprawnych i podziału środków Państwowego Funduszu Rehabilitacji Osób Niepełnosprawnych, przeznaczonych na ich realizację w 2022 r.
XLV/9/22	31.03.2022	określenia zasad udzielania dotacji celowej na prace konserwatorskie, restauratorskie lub roboty budowlane przy zabytku wpisanym do rejestru zabytków
XLV/10/22	31.03.2022	zmiany uchwały Nr X/81/11 Rady Powiatu Zduńskowolskiego z dnia 10 listopada 2011 r. w sprawie szczegółowego sposobu konsultowania projektów aktów prawa miejscowego
XLV/11/22	31.03.2022	wyrażenia zgody na zawarcie porozumienia z Ministrem Edukacji i Nauki na realizację zadań z zakresu administracji rządowej, wynikających z Programu kompleksowego wsparcia dla rodzin „Za życiem”, stanowiącego załącznik do uchwały nr 189 Rady Ministrów z dnia 27 grudnia 2021 r. zmieniającego uchwałę w sprawie programu kompleksowego wsparcia dla rodzin „Za życiem” (M.P. z 2022 r. poz. 64) w zakresie: zapewnienie realizacji zadań wiodącego ośrodka koordynacyjno-rehabilitacyjno-opiekuńczego na obszarze powiatu, określonych w art. 90v ust. 4 ustawy z dnia 7 września 1991 r. o systemie oświaty oraz w rozporządzeniu Ministra Edukacji Narodowej z dnia 5 września 2017 r. w sprawie szczegółowych zadań wiodących ośrodków koordynacyjno-rehabilitacyjno-opiekuńczych (Dz. U. poz. 1712) – zadanie 2.4 „Wieloaspektowa i kompleksowa pomoc niepełnosprawnemu dziecku w okresie od 0 roku życia do rozpoczęcia nauki w szkole oraz jego rodzinie”
XLV/12/22	31.03.2022	zmieniająca uchwałę nr XLI/69/21 Rady Powiatu Zduńskowolskiego z dnia 23 grudnia 2021 r. w sprawie uchwalenia Wieloletniej Prognozy Finansowej Powiatu Zduńskowolskiego
XLV/13/22	31.03.2022	zmieniająca uchwałę Rady Powiatu Zduńskowolskiego nr XLII/1/22 z dnia 14 stycznia 2022 r. w sprawie uchwalenia budżetu na rok 2022
XLVI/14/22	29.04.2022	zmiany nazwy Zespołu Szkół Rolnicze Centrum Kształcenia Ustawicznego w Wojsławicach
XLVI/15/22	29.04.2022	ustalenia wysokości opłat za korzystanie z miejsc noclegowych w Szkolnym Schronisku Młodzieżowym „Czekay” w Zduńskiej Woli, ul. Dolna 41 z filiami: Filia Nr 1 w Zduńskiej Woli, ul. Okrzei 11, Filia Nr 2 w Wojsławicach, Wojsławice 118
XLVI/16/22	29.04.2022	zmieniająca uchwałę Rady Powiatu Zduńskowolskiego nr XLII/1/22 z dnia 14 stycznia 2022 r. w sprawie uchwalenia budżetu na rok 2022
XLVI/17/22	29.04.2022	określenia zakresu pomocy obywatelom Ukrainy w związku z konfliktem zbrojnym na terytorium tego państwa
XLVI/18/22	29.04.2022	zmieniająca uchwałę w sprawie określenia zadań z zakresu rehabilitacji zawodowej i społecznej osób niepełnosprawnych i podziału środków Państwowego Funduszu

		Rehabilitacji Osób Niepełnosprawnych, przeznaczonych na ich realizację w 2022 r.
XLVII/19/22	10.06.2022	udzielenia wotum zaufania dla Zarządu Powiatu Zduńskowolskiego za 2021 rok
XLVII/20/22	10.06.2022	zatwierdzenia sprawozdania finansowego Powiatu Zduńskowolskiego za 2021 rok
XLVII/21/22	10.06.2022	zatwierdzenia sprawozdania z wykonania budżetu powiatu za rok 2021 oraz w sprawie zatwierdzenia informacji o stanie mienia komunalnego
XLVII/22/22	10.06.2022	udzielenia absolutorium za rok 2021 dla Zarządu Powiatu Zduńskowolskiego
XLVII/23/22	10.06.2022	wyrażenia zgody na przystąpienie Miasta Zduńska Wola do spółki Zduńskowolski Szpital Powiatowy Spółka z ograniczoną odpowiedzialnością w Zduńskiej Woli poprzez wniesienie wkładu pieniężnego i objęcia nowo utworzonych udziałów
XLVII/24/22	10.06.2022	współdziałania z gminą Miastem Zduńska Wola przy realizacji zadania pn.: „Budowa pomnika Konstytucji 3 Maja”
XLVII/25/22	10.06.2022	zmieniająca uchwałę nr XLI/69/21 Rady Powiatu Zduńskowolskiego z dnia 23 grudnia 2021 r. w sprawie uchwalenia Wieloletniej Prognozy Finansowej Powiatu Zduńskowolskiego
XLVII/26/22	10.06.2022	zmieniająca uchwałę XLII/1/22 Rady Powiatu Zduńskowolskiego z dnia 14 stycznia 2022 r. w sprawie uchwalenia budżetu na rok 2022
XLVIII/27/22	01.07.2022	zawarcia umowy o udzieleniu pomocy finansowej Miastu Zduńska Wola na realizację zadania polegającego na opracowaniu dokumentacji projektowej na przebudowę południowej części pl. Wolności wraz z pasem drogowym i skrzyżowaniem z ulicami Łaską i Kościelną
XLVIII/28/22	01.07.2022	zmieniająca uchwałę nr XXXVIII/92/09 Rady Powiatu Zduńskowolskiego z dnia 25 września 2009 r. w sprawie zasad rozliczania tygodniowego obowiązkowego wymiaru godzin zajęć nauczycieli, dla których ustalony plan zajęć jest różny w poszczególnych okresach roku szkolnego oraz zasad udzielania i rozmiaru obniżek tygodniowego obowiązkowego wymiaru godzin zajęć nauczycielom, którym powierzono stanowisko kierownicze i zasad zwalniania od obowiązku realizacji tygodniowego obowiązkowego wymiaru godzin zajęć dydaktycznych, wychowawczych i opiekuńczych prowadzonych bezpośrednio uczniami lub wychowankami albo na ich rzecz, nauczycieli zatrudnionych w pełnym wymiarze zajęć oraz tygodniowego obowiązkowego wymiaru godzin zajęć nauczycieli niewymienionych w art. 42 ust. 3 ustawy Karta Nauczyciela, w tym również nauczycieli szkół zaocznych, nauczycieli realizujących w ramach stosunku pracy obowiązki określone dla stanowisk o różnym tygodniowym obowiązkowym wymiarze godzin, pedagogów, psychologów, logopedów oraz zasad zliczania do wymiaru godzin poszczególnych zajęć w kształceniu zaocznym w szkołach i placówkach oświatowych prowadzonych przez Powiatu Zduńskowolski
XLVIII/29/22	01.07.2022	przyjęcia Strategii Rozwoju Powiatu Zduńskowolskiego na lata 2022-2039
XLVIII/30/22	01.07.2022	zawarcia umowy o udzieleniu pomocy finansowej Powiatowi Zduńskowolskiemu na realizację zadania pn.: „Przebudowa drogi powiatowej Nr 4909E na odcinku Choszczewo – Krokocice – Lichawa – etap III o długości 1610 m”
XLVIII/31/22	01.07.2022	zmieniająca uchwałę nr XLI/69/21 Rady Powiatu Zduńskowolskiego z dnia 23 grudnia 2021 r. w sprawie uchwalenia Wieloletniej Prognozy Finansowej Powiatu Zduńskowolskiego – FK/RP/22

XLVIII/32/22	01.07.2022	zmieniająca uchwałę nr XLII/1/22 Rady Powiatu Zduńskowolskiego z dnia 14 stycznia 2022 r. w sprawie uchwalenia budżetu na rok 2022 – FK/RP-15/22
XLVIII/33/22	01.07.2022	udzielenia pomocy finansowej Miastu Zduńska Wola na dofinansowanie zadania pn.: „Dokumentacja projektowa na przebudowę południowej części pl. Wolności wraz z pasem drogowym i skrzyżowaniem z ulicami Łaska i Kościelna” – FK/RP-16/22
XLVIII/34/22	01.07.2022	udzielenia pomocy finansowej Gminie Zapolice
XLVIII/35/22	01.07.2022	zawarcia umowy w sprawie udzielenia pomocy finansowej Miastu Zduńska Wola na opracowanie dokumentacji projektowej na przebudowę skrzyżowania ulic: Prosta, Szymanowskiego i Złota
XLVIII/36/22	01.07.2022	udzielenia pomocy finansowej Miastu Zduńska Wola na dofinansowanie zadania pn.: „Dokumentacja projektowa na przebudowę ul. Karola Szymanowskiego wraz ze skrzyżowaniem ulic Złota – Prosta”
XLIX/37/22	11.07.2022	zmieniająca uchwałę nr XLI/69/21 Rady Powiatu Zduńskowolskiego z dnia 23 grudnia 2021 r. w sprawie uchwalenia Wieloletniej Prognozy finansowej Powiatu Zduńskowolskiego
XLIX/38/22	11.07.2022	zmieniająca uchwałę nr XLII/1/22 Rady Powiatu Zduńskowolskiego z dnia 14 stycznia 2022 r. w sprawie uchwalenia budżetu na rok 2022
XLIX/39/22	11.07.2022	udzielenia pomocy finansowej Gminie Zapolice
L/40/22	26.08.2022	wyrażenia zgody na nabycie przez Powiatu Zduńskowolski prawa własności nieruchomości zajętych pod drogi powiatowe
L/41/22	26.08.2022	Zmieniająca uchwałę w sprawie uchwalenia Wieloletniej Prognozy Finansowej Powiatu Zduńskowolskiego
L/42/22	26.08.2022	zmieniająca uchwałę w sprawie uchwalenia budżetu na rok 2022
LI/43/22	30.09.2022	zmieniająca uchwałę Nr IX/35/19 Rady Powiatu Zduńskowolskiego z dnia 27 czerwca 2019 r. w sprawie regulaminu wynagradzania nauczycieli zatrudnionych w szkołach i placówkach oświatowych prowadzonych przez powiat zduńskowolski
LI/44/22	30.09.2022	zmieniająca Uchwałę w sprawie uchwalenia Statutu Powiatu Zduńskowolskiego
LI/45/22	30.09.2022	określenia zasad udzielania dotacji celowej na prace konserwatorskie, restauratorskie lub roboty budowlane przy zabytku wpisanym do rejestru zabytków
LI/46/22	30.09.2022	wyrażenia woli zamiany nieruchomości Powiatu Zduńskowolskiego na terenie Miasta Zduńska Wola na nieruchomości, których właścicielem jest Miasto Zduńska Wola
LI/47/22	30.09.2022	zmieniająca uchwałę w sprawie uchwalenia Wieloletniej Prognozy Finansowej Powiatu Zduńskowolskiego
LI/48/22	30.09.2022	zmieniająca uchwałę w sprawie uchwalenia budżetu na rok 2022
LI/49/22	30.09.2022	zawarcia umowy w sprawie pomocy finansowej Miastu Zduńska Wola na realizację zadania pn.: System zarządzania zielenią miejską dla Miasta Zduńska Wola
LI/50/22	30.09.2022	udzielenia pomocy finansowej Miastu Zduńska Wola na dofinansowanie zadania pn.: System zarządzania zielenią miejską dla Miasta Zduńska Wola
LI/51/22	30.09.2022	zawarcia aneksu do umowy o udzieleniu pomocy finansowej Powiatowi Zduńskowolskiemu na realizację zadania pn.: „Przebudowa drogi powiatowej Nr 4909E na odcinku Choszczewo – Krokocice – Lichawa – etap III o długości 1 610 m”

LII/52/22	28.10.2022	zmieniająca uchwałę w sprawie określenia zadań z zakresu rehabilitacji zawodowej i społecznej osób niepełnosprawnych i podziału środków Państwowego Funduszu Rehabilitacji Osób Niepełnosprawnych, przeznaczonych na ich realizację w 2022 r.
LII/53/22	28.10.2022	zmieniająca uchwałę w sprawie uchwalenia Wieloletniej Prognozy Finansowej Powiatu Zduńskowolskiego
LII/54/22	28.10.2022	zmieniająca uchwałę w sprawie uchwalenia budżetu na rok 2022
LIII/55/22	25.11.2022	zmieniająca uchwałę w sprawie uchwalenia Wieloletniej Prognozy Finansowej Powiatu Zduńskowolskiego
LIII/56/22	25.11.2022	zmieniającą uchwałę w sprawie uchwalenia budżetu na rok 2022
LIII/57/22	25.11.2022	przyjęcia Powiatowego Programu Przeciwdziałania Bezrobociu oraz Aktywizacji Lokalnego Rynku Pracy na lata 2023-2025
LIII/58/22	25.11.2022	zmieniająca uchwałę w sprawie określenia zadań z zakresu rehabilitacji zawodowej i społecznej osób niepełnosprawnych i podziału środków Państwowego Funduszu Rehabilitacji Osób Niepełnosprawnych, przeznaczonych na ich realizację w 2022 r.
LIII/59/22	25.11.2022	ustalenia harmonogramu godzin pracy oraz dyżurów nocnych aptek ogólnodostępnych w 2023 roku, funkcjonujących na terenie powiatu zduńskowolskiego
LIII/60/22	25.11.2022	przyjęcia Programu Współpracy Powiatu Zduńskowolskiego z organizacjami pozarządowymi oraz innymi podmiotami prowadzącymi działalność pożytku publicznego na rok 2023
LIII/61/22	25.11.2022	wyrażenia zgody na nabycie przez Powiat Zduńskowolski prawa własności nieruchomości zajętej pod drogę powiatową
LIII/62/22	25.11.2022	opłat za usuwanie pojazdów z dróg na terenie Powiatu Zduńskowolskiego na koszt właściciela i przechowywanie tych pojazdów na wyznaczonym parkingu strzeżonym w 2023 roku
LIII/63/22	25.11.2022	zawarcia umowy w sprawie udzielenia pomocy finansowej w formie dotacji celowej na realizację zadania polegającego na opracowaniu dokumentacji projektowej przebudowy drogi powiatowej nr 4901E Annopole Stare – Zborowskie na odcinku od skrzyżowania z drogą powiatową nr 4911E do granic powiatu
LIII/64/22	25.11.2022	uchwalenia planu pracy Rady Powiatu Zduńskowolskiego na 2023 rok
LVI/65/22	29.12.2022	zmieniająca uchwałę w sprawie uchwalenia Wieloletniej Prognozy Finansowej Powiatu Zduńskowolskiego
LVI/65/22	29.12.2022	zmieniająca uchwałę w sprawie uchwalenia budżetu na rok 2022
LVI/65/22	29.12.2022	ustalenia wydatków, które nie wygasają z upływem roku budżetowego 2022
LVI/65/22	29.12.2022	uchwalenia Wieloletniej Prognozy Finansowej Powiatu Zduńskowolskiego
LVI/65/22	29.12.2022	uchwalenia budżetu na rok 2023
LVI/65/22	29.12.2022	rozpatrzenia petycji z dnia 11 października 2022
LVI/65/22	29.12.2022	zatwierdzenia planu pracy Komisji Rewizyjnej Rady Powiatu Zduńskowolskiego na 2023 r.
LVI/65/22	29.12.2022	wyrażenia zgody na nabycie w drodze darowizny prawa własności nieruchomości Skarbu Państwa na rzecz Powiatu Zduńskowolskiego

LVI/65/22	29.12.2022	wyrażenia zgody na nabycie w drodze darowizny prawa użytkowania wieczystego Skarbu Państwa na nieruchomościach stanowiących własność Miasta Zduńska Wola
-----------	------------	--

Źródło: Referat Biura Rady i Zarządu Powiatu

Zarząd Powiatu, który tworzą: starosta jako jego przewodniczący, wicestarosta, etatowy członek zarządu oraz dwóch nieetatowych członków zarządu, jest organem wykonawczym powiatu. W 2022 roku jego członkowie odbyli 65 posiedzeń, w tym 18 w trybie zdalnym.

Skład Zarządu Powiatu Zduńskowolskiego:

1. Hanna Iwaniuk – Starosta Zduńskowolski
2. Wojciech Rychlik – Wicestarosta Zduńskowolski
3. Marcin Łabędzki – Etatowy Członek Zarządu
4. Jadwiga Ziólkowska – Nieetatowy Członek Zarządu
5. Tomasz Ziólkowski – Nieetatowy Członek Zarządu

Zarząd Powiatu podjął 323 uchwały. Związane były z wykonywaniem ustawowych zadań zarządu powiatu, do których należą w szczególności: przygotowywanie projektów uchwał Rady Powiatu Zduńskowolskiego i wykonywanie uchwał przez radę podjętych, opracowywanie programów rozwoju, gospodarowanie mieniem powiatu, wykonywanie jego budżetu, zatrudnianie i zwalnianie kierowników jednostek organizacyjnych powiatu oraz uchwalanie regulaminu organizacyjnego starostwa powiatowego, w tym wprowadzanie jego zmian.

Tab. 4. Uchwały podjęte przez Zarząd Powiatu Zduńskowolskiego w roku 2022

Numer uchwały	Data podjęcia	W sprawie
VI/1/22	18.01.2022	upoważnienia inspektora w Wydziale Inwestycji i Zamówień Publicznych- Katarzyny Tomczyk do podejmowania w imieniu i na rzecz Mocodawcy- Powiatu Zduńskowolskiego wszelkich czynności faktycznych i prawnych niezbędnych do złożenia Wniosku/Wniosków o dofinansowanie z Rządowego Funduszu Polski Ład: Program Inwestycji Strategicznych oraz wniosków i oświadczeń składanych w imieniu Mocodawcy do Banku Gospodarstwa Krajowego w związku z postępowaniem dotyczącym przyznania Dofinansowania z Programu w formie elektronicznej w Aplikacji „Polski Ład”
VI/2/22	18.01.2022	ustalenia planu dofinansowania form doskonalenia zawodowego nauczycieli, maksymalnej kwoty dofinansowania opłat za kształcenie pobieranych przez placówki doskonalenia nauczycieli, szkoły wyższe oraz inne przedmioty, specjalności i form kształcenia, na które dofinansowanie jest przyznawane na rok 2022

VI/3/22	25.01.2022	objęcia akcji w podwyższonym kapitale zakładowym spółki działającej pod firmą Łódzka Agencja Rozwoju Regionalnego Spółka Akcyjna z siedzibą w Łodzi
VI/4/22	25.01.2022	wyznaczenia Wicestarosty Zduńskowolskiego – Wojciecha Rychlika oraz upoważnienia Dyrektora Zespołu Szkół im. Kazimierza Kałużewskiego i Juliusza Sylly w Zduńskiej Woli – Agnieszki Jaśkiewicz do reprezentowania Powiatu Zduńskowolskiego w zakresie złożenia wniosku i zawarcia umowy z Fundacją Rozwoju Systemu Edukacji w Warszawie w ramach Programu Erasmus+
VI/5/22	25.01.2022	wyrażenia opinii przez Zarząd Powiatu Zduńskowolskiego celem uzyskania przez Powiat Zduńskowolski decyzji o zezwoleniu na realizację inwestycji drogowej dla zadania pn.: „Rozbudowa drogi powiatowej nr 4908E Holendry – Paprotnia – budowa chodnika etap 1”
VI/6/22	25.01.2022	wykonania uchwały budżetowej Powiatu Zduńskowolskiego na rok 2022 (w podziale na plany finansowe poszczególnych jednostek organizacyjnych)
VI/7/22	25.01.2022	ustalenia planu finansowego zadań z zakresu administracji rządowej oraz innych zadań zleczanych jednostce samorządu terytorialnego odrębnymi ustawami na rok 2022
VI/8/22	25.01.2022	wykonania uchwały budżetowej Powiatu Zduńskowolskiego na rok 2022 (w ujęciu zbiorczym)
VI/9/22	25.01.2022	zmieniająca Uchwałę Nr XLII/1/22 Rady Powiatu Zduńskowolskiego w sprawie uchwalenia budżetu na rok 2022
VI/10/22	25.01.2022	zmieniająca Uchwałę Nr VI/6/22 Zarządu Powiatu Zduńskowolskiego z dnia 25 stycznia 2022r. w sprawie wykonania uchwały budżetowej Powiatu Zduńskowolskiego na rok 2022(podziale na plany finansowe poszczególnych jednostek organizacyjnych)
VI/11/22	25.01.2022	upoważnienia kierowników jednostek organizacyjnych powiatu do zaciągania- w roku 2022 – zobowiązań z tytułu umów, których realizacja jest niezbędna do zapewnienia ciągłości działania jednostki i z których wynikające płatności wykraczają poza rok budżetowy
VI/12/22	28.01.2022	zmieniająca Uchwałę Nr VI/6/22 Zarządu Powiatu Zduńskowolskiego z dnia 25 stycznia 2022 r. w sprawie wykonania uchwały budżetowej Powiatu Zduńskowolskiego na rok 2022 (w podziale na plany finansowe poszczególnych jednostek organizacyjnych)
VI/13/22	28.01.2022	zmieniająca Uchwałę Nr VI/8/22 Zarządu Powiatu Zduńskowolskiego z dnia 25 stycznia 2022 r. w sprawie wykonania uchwały budżetowej Powiatu Zduńskowolskiego na rok 2022 (w ujęciu zbiorczym)
VI/14/22	28.01.2022	zmieniająca UCHWAŁĘ NR XLI/69/21 w sprawie uchwalenia Wieloletniej Prognozy Finansowej Powiatu Zduńskowolskiego
VI/15/22	01.02.2022	upoważnienia do podejmowania wszelkich czynności faktycznych i prawnych niezbędnych do złożenia Wniosku o dofinansowanie z programu Centrum Rzeźby Polskiej w Orońsku: Rzeźba w przestrzeni publicznej dla Niepodległej – 2022
VI/16/22	01.02.2022	zmieniająca UCHWAŁĘ NR XLII/1/22 Rady Powiatu Zduńskowolskiego w sprawie uchwalenia budżetu na rok 2022

VI/17/22	01.02.2022	zmieniająca Uchwałę Nr VI/6/22 Zarządu Powiatu Zduńskowolskiego z dnia 25 stycznia 2022 r. w sprawie wykonania uchwały budżetowej Powiatu Zduńskowolskiego na rok 2022 (w podziale na plany finansowe poszczególnych jednostek organizacyjnych)
VI/18/22	08.02.2022	wyznaczenia jednego członka Zarządu Powiatu i upoważnienia pracownika Starostwa Powiatowego do reprezentowania Powiatu Zduńskowolskiego i wykonywania prawa głosu w Nadzwyczajnym Walnym Zgromadzeniu Akcjonariuszy Spółki działającej pod firmą Łódzka Agencja Rozwoju Regionalnego Spółka Akcyjna z siedzibą w Łodzi
VI/19/22	08.02.2022	ogłoszenia otwartego konkursu ofert na realizację zadań publicznych w 2022 roku
VI/20/22	08.02.2022	naboru na stanowisku Dyrektora Domu Dziecka im. św. Maksymiliana Marii Kolbego w Wojsławicach
VI/21/22	08.02.2022	zmieniająca Uchwałę NR XLII/1/22 Rady Powiatu Zduńskowolskiego w sprawie uchwalenia budżetu na rok 2022
VI/22/22	08.02.2022	zmieniająca Uchwałę Nr VI/6/22 Zarządu Powiatu Zduńskowolskiego z dnia 25 stycznia 2022 r. w sprawie wykonania uchwały budżetowej Powiatu Zduńskowolskiego na rok 2022 (w podziale na plany finansowe poszczególnych jednostek organizacyjnych)
VI/23/22	15.02.2022	przystąpienia Powiatu Zduńskowolskiego i złożenie wniosku o udzielenie pomocy finansowej z budżetu Województwa Łódzkiego dla jednostek samorządu terytorialnego województwa łódzkiego, w formie dotacji celowej, przeznaczonej na dofinansowanie zadań w zakresie wspierania rodziny, w ramach konkursu „Samorząd przyjazny rodzinie 2022”
VI/24/22	15.02.2022	przystąpienia Powiatu Zduńskowolskiego i złożenie wniosku w ramach projektu pn. „Dostępny samorząd – granty” finansowanego ze środków Programu Operacyjnego Wiedza Edukacja Rozwój (PO WER) 2014-2020, Działanie 2.18 Wysokiej jakości usługi administracyjne
VI/25/22	15.02.2022	upoważnienia Wicestarosty Zduńskowolskiego – Wojciecha Rychlika oraz Etatowego Członka Zarządu – Marcina Łabędzkiego do reprezentowania Powiatu Zduńskowolskiego w zakresie zawarcia umowy z Ministrem Obrony Narodowej dotyczącej dotacji dla oddziałów przygotowania wojskowego w Zespole Szkół w Zduńskiej Woli, w tym do składania oświadczeń woli i dokumentów związanych z realizacją zadania
VI/26/22	15.02.2022	wyznaczenia Wicestarosty Zduńskowolskiego – Wojciecha Rychlika oraz upoważnienia Dyrektora Zespołu Szkół Rolnicze Centrum Kształcenia Ustawicznego w Wojsławicach – Ireneusza Stasiaka do reprezentowania powiatu zduńskowolskiego w zakresie złożenia wniosku i zawarcia umowy z Fundacją Rozwoju Systemu Edukacji w ramach Programu Erasmus+
VI/27/22	15.02.2022	zmieniająca UCHWAŁĘ NR XLII/1/22 Rady Powiatu Zduńskowolskiego w sprawie uchwalenia budżetu na rok 2022
VI/28/22	15.02.2022	zmieniającą Uchwałę Nr VI/6/22 Zarządu Powiatu Zduńskowolskiego z dnia 25 stycznia 2022 r. w sprawie wykonania uchwały budżetowej Powiatu

		Zduńskowolskiego na rok 2022 (w podziale na plany finansowe poszczególnych jednostek organizacyjnych)
VI/29/22	22.02.2022	wyznaczenia Wicestarosty Zduńskowolskiego Wojciecha Rychlika oraz upoważnienia Dyrektora Szkół Zawodowych nr 1 im. Obrońców Westerplatte w Zduńskiej Woli Małgorzaty Cieślak do reprezentowania Powiatu Zduńskowolskiego w zakresie złożenia wniosku i zawarcia umowy z Fundacją Rozwoju Systemu Edukacji w Warszawie w ramach Programu Erasmus+
VI/30/22	22.02.2022	zmieniającą Uchwałę Nr VI/6/22 Zarządu Powiatu Zduńskowolskiego z dnia 25 stycznia 2022 r. w sprawie wykonania uchwały budżetowej Powiatu Zduńskowolskiego na rok 2022 (w podziale na plany finansowe poszczególnych jednostek organizacyjnych)
VI/31/22	25.02.2022	zmieniającą Uchwałę Nr VI/6/22 Zarządu Powiatu Zduńskowolskiego z dnia 25 stycznia 2022 r. w sprawie wykonania uchwały budżetowej Powiatu Zduńskowolskiego na rok 2022 (w podziale na plany finansowe poszczególnych jednostek organizacyjnych)
VI/32/22	25.02.2022	zmieniającą Uchwałę Nr VI/8/22 Zarządu Powiatu Zduńskowolskiego z dnia 25 stycznia 2022 r. w sprawie wykonania uchwały budżetowej Powiatu Zduńskowolskiego na rok 2022 (w ujęciu zbiorczym)
VI/33/22	25.02.2022	zmieniającą Uchwałę NR XLI/69/21 Rady Powiatu Zduńskowolskiego w sprawie uchwalenia Wieloletniej Prognozy Finansowej Powiatu Zduńskowolskiego
VI/34/22	01.03.2022	w sprawie powołania Komisji Konkursowej do przeprowadzenia Otwartego Konkursu Ofert na wsparcie realizacji zadań Powiatu Zduńskowolskiego w 2022 roku
VI/35/22	01.03.2022	w sprawie przyjęcia projektu „Strategii Rozwoju Powiatu Zduńskowolskiego na lata 2022 – 2030”
VI/36/22	01.03.2022	w sprawie wyrażenia opinii przez Zarząd Powiatu Zduńskowolskiego celem uzyskania przez Gminę Zapolice decyzji o zezwoleniu na realizację inwestycji drogowej dla zadania pn.: „Rozbudowa drogi gminnej publicznej nr 119012E w m. Młodawin Dolny, gm. Zapolice”
VI/37/22	01.03.2022	zmieniającą Uchwałę NR XLII/1/22 Rady Powiatu Zduńskowolskiego w sprawie uchwalenia budżetu na rok 2022
VI/38/22	01.03.2022	w sprawie zmian w planie wydatków w związku z rozwiązaniem rezerwy celowej działu 754 rozdziału 75421
VI/39/22	01.03.2022	zmieniającą Uchwałę Nr VI/6/22 Zarządu Powiatu Zduńskowolskiego z dnia 25 stycznia 2022 r. w sprawie wykonania uchwały budżetowej Powiatu Zduńskowolskiego na rok 2022 (w podziale na plany finansowe poszczególnych jednostek organizacyjnych)
VI/40/22	08.03.2022	zmieniającą Uchwałę NR XLII/1/22 Rady Powiatu Zduńskowolskiego w sprawie uchwalenia budżetu na rok 2022
VI/41/22	08.03.2022	zmieniającą Uchwałę Nr VI/6/22 Zarządu Powiatu Zduńskowolskiego z dnia 25 stycznia 2022 r. w sprawie wykonania uchwały budżetowej Powiatu Zduńskowolskiego na rok 2022 (w podziale na plany finansowe poszczególnych

		jednostek organizacyjnych)
VI/42/22	15.03.2022	w sprawie wyrażenia zgody na przekazanie w użyczenie Bieżni V720S, pozostającej w ewidencji środków trwałych w Starostwie Powiatowym w Zduńskiej Woli
VI/43/22	15.03.2022	w sprawie wyrażenia zgody na przekazanie w użyczenie metalowego pojemnika na nakrętki w kształcie serca, pozostającego w ewidencji środków trwałych w Starostwie Powiatowym w Zduńskiej Woli
VI/44/22	15.03.2022	w sprawie wyrażenia zgody na przekazanie w użyczenie 14 sztuk Bramek Bazooka Goal 1,2 x 0,75m, pozostających w ewidencji środków trwałych w Starostwie Powiatowym w Zduńskiej Woli
VI/45/22	15.03.2022	w sprawie wyrażenia opinii przez Zarząd Powiatu Zduńskowolskiego celem uzyskania przez Gminę Zduńska Wola decyzji o zezwoleniu na realizację inwestycji drogowej dla zadania pn.: „Rozbudowa dróg gminnych nr 119070E oraz 119067E na terenach miejscowości Beniaminów, Karolew i Opiesin w gminie Zduńska Wola”
VI/46/22	15.03.2022	zmieniająca Uchwałę NR XLII/1/22 Rady Powiatu Zduńskowolskiego w sprawie uchwalenia budżetu na rok 2022
VI/47/22	15.03.2022	zmieniająca Uchwałę Nr VI/6/22 Zarządu Powiatu Zduńskowolskiego z dnia 25 stycznia 2022 r. w sprawie wykonania uchwały budżetowej Powiatu Zduńskowolskiego na rok 2022 (w podziale na plany finansowe poszczególnych jednostek organizacyjnych)
VI/48/22	22.03.2022	w sprawie wyboru ofert, udzielenia dotacji i jej wysokości na wsparcie realizacji zadań publicznych przez organizacje pozarządowe w zakresie: upowszechniania kultury fizycznej, kultury, sztuki, ochrony dóbr kultury, tradycji i dziedzictwa narodowego
VI/49/22	22.03.2022	w sprawie ogłoszenia konkursów na kandydatów na stanowiska dyrektorów II Liceum Ogólnokształcącego im. Jana Pawła II w Zduńskiej Woli i Zespołu Szkół Elektronicznych im. Stanisława Staszica w Zduńskiej Woli
VI/50/22	22.03.2022	w sprawie upoważnienia Pana Ireneusza Stasiaka - Dyrektora Zespołu Szkół Rolnicze Centrum Kształcenia Ustawicznego w Wojsławicach do realizacji projektu pn. „Superkadra w gastronomii” w ramach Osi Priorytetowej XI Edukacja, Kwalifikacje, Umiejętności, Działanie XI.3 Kształcenie zawodowe, Poddziałanie XI.3.1 Kształcenie zawodowe Regionalnego Programu Operacyjnego Województwa Łódzkiego na lata 2014-2020
VI/51/22	22.03.2022	w sprawie upoważnienia Pana Ireneusza Stasiaka - Dyrektora Zespołu Szkół Rolnicze Centrum Kształcenia Ustawicznego w Wojsławicach do realizacji projektu pn. „Rolnictwo za pan brat z naturą” w ramach Osi Priorytetowej XI Edukacja, Kwalifikacje, Umiejętności, Działanie XI.3 Kształcenie zawodowe, Poddziałanie XI.3.1 Kształcenie zawodowe Regionalnego Programu Operacyjnego Województwa Łódzkiego na lata 2014-2020
VI/52/22	22.03.2022	zmieniająca Uchwałę Nr VI/175/20 Zarządu Powiatu Zduńskowolskiego z dnia 15 września 2020 r. w sprawie ustanowienia partnerstwa i przyjęcia pomocy finansowej od Miasta Zduńska Wola przy realizacji zadania inwestycyjnego pod

		nazwą: „Przebudowa ciągu dróg powiatowych ul. Łaska – ul. Świerkowa – ul. Jodłowa – ul. Staszica – ul. Spółdzielcza w Zduńskiej Woli w zakresie ul. Jodłowej”
VI/53/22	22.03.2022	zmieniająca Uchwałę NR XLII/1/22 Rady Powiatu Zduńskowolskiego w sprawie uchwalenia budżetu na rok 2022
VI/54/22	22.03.2022	zmieniająca Uchwałę Nr VI/6/22 Zarządu Powiatu Zduńskowolskiego z dnia 25 stycznia 2022 r. w sprawie wykonania uchwały budżetowej Powiatu Zduńskowolskiego na rok 2022 (w podziale na plany finansowe poszczególnych jednostek organizacyjnych)
VI/55/22	29.03.2022	w sprawie zatrudnienia Dyrektora Domu Dziecka im. św. Maksymiliana Marii Kolbego w Wojśławicach
VI/56/22	29.03.2022	w sprawie przekazania nakładów inwestycyjnych na rzecz Zespołu Szkół Zawodowych nr 1 im. Obrońców Westerplatte w Zduńskiej Woli
VI/57/22	29.03.2022	w sprawie przekazania nakładów inwestycyjnych na rzecz Zespołu Szkół Elektronicznych im. Stanisława Staszica w Zduńskiej Woli
VI/58/22	29.03.2022	zmieniająca uchwałę NR XLII/1/22 Rady Powiatu Zduńskowolskiego w sprawie uchwalenia budżetu na rok 2022
VI/59/22	29.03.2022	zmieniająca Uchwałę Nr VI/6/22 Zarządu Powiatu Zduńskowolskiego z dnia 25 stycznia 2022 r. w sprawie wykonania uchwały budżetowej Powiatu Zduńskowolskiego na rok 2022 (w podziale na plany finansowe poszczególnych jednostek organizacyjnych)
VI/60/22	29.03.2022	w sprawie przyjęcia sprawozdania z wykonania budżetu powiatu za 2021 rok
VI/61/22	29.03.2022	w sprawie przyjęcia informacji o stanie mienia komunalnego
VI/62/22	31.03.2022	zmieniająca Uchwałę Nr VI/6/22 Zarządu Powiatu Zduńskowolskiego z dnia 25 stycznia 2022 r. w sprawie wykonania uchwały budżetowej Powiatu Zduńskowolskiego na rok 2022 (w podziale na plany finansowe poszczególnych jednostek organizacyjnych)
VI/63/22	31.03.2022	zmieniająca Uchwałę Nr VI/8/22 Zarządu Powiatu Zduńskowolskiego z dnia 25 stycznia 2022 r. w sprawie wykonania uchwały budżetowej Powiatu Zduńskowolskiego na rok 2022 (w ujęciu zbiorczym)
VI/64/22	31.03.2022	zmieniająca Uchwałę NR XLI/69/21 Rady Powiatu Zduńskowolskiego w sprawie uchwalenia Wieloletniej Prognozy Finansowej Powiatu Zduńskowolskiego
VI/65/22	05.04.2022	w sprawie zatwierdzenia planu pracy na 2022 r. Środowiskowego Domu Samopomocy w Zduńskiej Woli, ul. Łaska 59
VI/66/22	05.04.2022	w sprawie zatwierdzenia planu pracy na 2022 r. Środowiskowego Domu Samopomocy w Zduńskiej Woli, ul. Dąbrowskiego 15
VI/67/22	05.04.2022	w sprawie zatwierdzenia planu pracy na 2022 r. Środowiskowego Domu Samopomocy w Przatówku
VI/68/22	05.04.2022	w sprawie udzielenia upoważnienia do zmiany podpisanej umowy na użyczenie nieruchomości oddanej w trwałą zarząd, której właścicielem jest Powiat Zduńskowolski na zamontowanie czujnika monitorującego zanieczyszczenie powietrza

VI/69/22	05.04.2022	zmieniająca UCHWAŁĘ NR XLII/1/22 Rady Powiatu Zduńskowolskiego w sprawie uchwalenia budżetu na rok 2022
VI/70/22	05.04.2022	zmieniająca Uchwałę Nr VI/6/22 Zarządu Powiatu Zduńskowolskiego z dnia 25 stycznia 2022 r. w sprawie wykonania uchwały budżetowej Powiatu Zduńskowolskiego na rok 2022 (w podziale na plany finansowe poszczególnych jednostek organizacyjnych)
VI/71/22	12.04.2022	w sprawie wyznaczenia jednostki organizacyjnej powiatu oraz upoważnienia Dyrektora Zespołu Szkół Specjalnych im. Marii Grzegorzewskiej w Zduńskiej Woli do czynności związanych z realizacją zadań w ramach Programu kompleksowego wsparcia dla rodzin „Za życiem” (zadanie 2.4. „Wieloaspektowa i kompleksowa pomoc niepełnosprawnemu dziecku w okresie od 0. roku życia do rozpoczęcia nauki w szkole oraz jego rodzinie”) na terenie Zespołu Szkół Specjalnych w Zduńskiej Woli
VI/72/22	12.04.2022	w sprawie ustalenia wysokości opłat za zakwaterowanie i wyżywienie w Internacie wchodzącym w skład Zespołu Szkół im. Kazimierza Kałużewskiego i Juliusza Sylli w Zduńskiej Woli ul. Okrzei 11 oraz terminu i sposobu jej wnoszenia
VI/73/22	12.04.2022	w sprawie powołania komisji konkursowej w celu przeprowadzenia konkursu na stanowisko dyrektora II Liceum Ogólnokształcącego im. Jana Pawła II w Zduńskiej Woli
VI/74/22	12.04.2022	w sprawie powołania komisji konkursowej w celu przeprowadzenia konkursu na stanowisko dyrektora Zespołu Szkół Elektronicznych im. Stanisława Staszica w Zduńskiej Woli
VI/75/22	12.04.2022	w sprawie ustalenia wysokości opłat za zakwaterowanie i wyżywienie w Internacie wchodzącym w skład Zespołu Szkół Rolnicze Centrum Kształcenia Ustawicznego w Wojsławicach oraz terminu i sposobu jej wnoszenia
VI/76/22	12.04.2022	zmieniająca Uchwałę NR XLII/1/22 Rady Powiatu Zduńskowolskiego w sprawie uchwalenia budżetu na rok 2022
VI/77/22	12.04.2022	zmieniająca Uchwałę Nr VI/6/22 Zarządu Powiatu Zduńskowolskiego z dnia 25 stycznia 2022 r. w sprawie wykonania uchwały budżetowej Powiatu Zduńskowolskiego na rok 2022 (w podziale na plany finansowe poszczególnych jednostek organizacyjnych)
VI/78/22	20.04.2022	w sprawie wyznaczenia dwóch członków Zarządu Powiatu do reprezentowania Powiatu Zduńskowolskiego i wykonywania prawa głosu w Nadzwyczajnym Walnym Zgromadzeniu Akcjonariuszy Spółki działającej pod firmą Łódzka Agencja Rozwoju Regionalnego Spółka Akcyjna z siedzibą w Łodzi
VI/79/22	20.04.2022	w sprawie wyrażenia opinii przez Zarząd Powiatu Zduńskowolskiego celem uzyskania przez Gminę Zduńska Wola decyzji o zezwoleniu na realizację inwestycji drogowej dla zadania pn.: „Rozbudowa drogi gminnej nr 114260E w miejscowości Polków w gminie Zduńska Wola”
VI/80/22	20.04.2022	zmieniająca Uchwałę NR XLII/1/22 Rady Powiatu Zduńskowolskiego w sprawie uchwalenia budżetu na rok 2022
VI/81/22	20.04.2022	zmieniająca Uchwałę Nr VI/6/22 Zarządu Powiatu Zduńskowolskiego z dnia 25

		stycznia 2022 r. w sprawie wykonania uchwały budżetowej Powiatu Zduńskowolskiego na rok 2022 (w podziale na plany finansowe poszczególnych jednostek organizacyjnych)
VI/82/22	26.04.2022	w sprawie zatwierdzenia konkursu na stanowisko dyrektora II Liceum Ogólnokształcącego im. Jana Pawła II w Zduńskiej Woli
VI/83/22	26.04.2022	w sprawie zatwierdzenia konkursu na stanowisko dyrektora Zespołu Szkół Elektronicznych im. Stanisława Staszica w Zduńskiej Woli
VI/84/22	26.04.2022	w sprawie ogłoszenia konkursu na kandydata na stanowisko dyrektora Poradni Psychologiczno-Pedagogicznej w Zduńskiej Woli
VI/85/22	26.04.2022	zmieniająca uchwałę Nr VI/133/20 Zarządu Powiatu Zduńskowolskiego z dnia 14 lipca 2020 r. w sprawie ustalenia godzinowych minimalnych stawek zwrotu kosztów eksploatacyjnych z tytułu korzystania z obiektów i urządzeń o charakterze użyteczności publicznej w Powiatowym Centrum Kultury, Sportu i Rekreacji, ul. Kilińskiego 17 w Zduńskiej Woli
VI/86/22	26.04.2022	w sprawie przyjęcia projektu „Strategii Rozwoju Powiatu Zduńskowolskiego na lata 2022–2030” po konsultacjach z jednostkami samorządu terytorialnego Powiatu Zduńskowolskiego oraz samorządem Województwa Łódzkiego
VI/87/22	26.04.2022	w sprawie uchwalenia Regulaminu Organizacyjnego Starostwa Powiatowego w Zduńskiej Woli
VI/88/22	26.04.2022	zmieniająca uchwałę NR XLII/1/22 Rady Powiatu Zduńskowolskiego w sprawie uchwalenia budżetu na rok 2022.
VI/89/22	26.04.2022	zmieniająca Uchwałę Nr VI/6/22 Zarządu Powiatu Zduńskowolskiego z dnia 25 stycznia 2022 r. w sprawie wykonania uchwały budżetowej Powiatu Zduńskowolskiego na rok 2022 (w podziale na plany finansowe poszczególnych jednostek organizacyjnych)
VI/90/22	29.04.2022	w sprawie ustalenia planu finansowego środków Funduszu Pomocy na rok 2022
VI/91/22	29.04.2022	zmieniająca uchwałę NR XLII/1/22 Rady Powiatu Zduńskowolskiego w sprawie uchwalenia budżetu na rok 2022
VI/92/22	29.04.2022	zmieniająca Uchwałę Nr VI/6/22 Zarządu Powiatu Zduńskowolskiego z dnia 25 stycznia 2022 r. w sprawie wykonania uchwały budżetowej Powiatu Zduńskowolskiego na rok 2022 (w podziale na plany finansowe poszczególnych jednostek organizacyjnych)
VI/93/22	29.04.2022	zmieniająca Uchwałę Nr VI/8/22 Zarządu Powiatu Zduńskowolskiego z dnia 25 stycznia 2022 r. w sprawie wykonania uchwały budżetowej Powiatu Zduńskowolskiego na rok 2022 (w ujęciu zbiorczym)
VI/94/22	29.04.2022	zmieniająca uchwałę NR XLI/69/21 Rady Powiatu Zduńskowolskiego w sprawie uchwalenia Wieloletniej Prognozy Finansowej Powiatu Zduńskowolskiego
VI/95/22	05.05.2022	w sprawie upoważnienia Wicestarosty Zduńskowolskiego – Wojciecha Rychlika oraz Etatowego Członka Zarządu – Marcina Łabędzkiego do reprezentowania Powiatu Zduńskowolskiego w zakresie zawarcia umowy finansowej w ramach Rządowego programu „Narodowy Program Rozwoju Czytelnictwa 2.0 na lata 2021-2025”, w tym do składania oświadczeń woli i dokumentów związanych

		z realizacją zadania
VI/96/22	05.05.2022	W sprawie wyznaczenia dwóch członków Zarządu Powiatu do reprezentowania Powiatu Zduńskowolskiego i wykonywania prawa głosu w Nadzwyczajnym Walnym Zgromadzeniu Akcjonariuszy Spółki działającej pod firmą Łódzka Agencja Rozwoju Regionalnego Spółka Akcyjna z siedzibą w Łodzi
VI/97/22	05.05.2022	w sprawie wyrażenia opinii przez Zarząd Powiatu Zduńskowolskiego celem uzyskania przez Gminę Miasto Zduńska Wola decyzji o zezwoleniu na realizację inwestycji drogowej dla zadania pn.: Budowa dróg na os. Południe pomiędzy ul. H. Sienkiewicza i J. Matejki – etap I w Zduńskiej Woli
VI/98/22	05.05.2022	zmieniająca uchwałę NR XLII/1/22 Rady Powiatu Zduńskowolskiego w sprawie uchwalenia budżetu na rok 2022.
VI/99/22	05.05.2022	zmieniająca Uchwałę Nr VI/6/22 Zarządu Powiatu Zduńskowolskiego z dnia 25 stycznia 2022 r. w sprawie wykonania uchwały budżetowej Powiatu Zduńskowolskiego na rok 2022 (w podziale na plany finansowe poszczególnych jednostek organizacyjnych)
VI/100/22	10.05.2022	zmieniająca uchwałę NR XLII/1/22 Rady Powiatu Zduńskowolskiego w sprawie uchwalenia budżetu na rok 2022
VI/101/22	10.05.2022	zmieniająca Uchwałę Nr VI/6/22 Zarządu Powiatu Zduńskowolskiego z dnia 25 stycznia 2022 r. w sprawie wykonania uchwały budżetowej Powiatu Zduńskowolskiego na rok 2022 (w podziale na plany finansowe poszczególnych jednostek organizacyjnych)
VI/102/22	17.05.2022	w sprawie upoważnienia Dyrektora Zespołu Szkół im. K. Kałużewskiego i J. Sylly w Zduńskiej Woli – Agnieszki Jaśkiewicz do reprezentowania Powiatu Zduńskowolskiego i składania oświadczeń woli w sprawach związanych z realizacją zadania Oddziały Przygotowania Wojskowego w ramach programu Ministerstwa Obrony Narodowej
VI/103/22	17.05.2022	zmieniająca Uchwałę NR XLII/1/22 Rady Powiatu Zduńskowolskiego w sprawie uchwalenia budżetu na rok 2022
VI/104/22	17.05.2022	zmieniająca Uchwałę Nr VI/6/22 Zarządu Powiatu Zduńskowolskiego z dnia 25 stycznia 2022 r. w sprawie wykonania uchwały budżetowej Powiatu Zduńskowolskiego na rok 2022 (w podziale na plany finansowe poszczególnych jednostek organizacyjnych)
VI/105/22	24.05.2022	w sprawie upoważnienia Wicestarosty Zduńskowolskiego – Wojciecha Rychlika oraz Etatowego Członka Zarządu – Marcina Łabędzkiego do reprezentowania Powiatu Zduńskowolskiego zakresie złożenie wniosków o udzielenie wsparcia finansowego w ramach Rządowego Programu „Aktywna tablica 2020 - 2024”
VI/106/22	24.05.2022	w sprawie uzgodnienia zawodów, w których kształci Szkoła Policealna nr 5 w Zduńskiej Woli
VI/107/22	24.05.2022	w sprawie powołania komisji konkursowej w celu przeprowadzenia konkursu na stanowisko dyrektora Poradni Psychologiczno-Pedagogicznej w Zduńskiej Woli
VI/108/22	24.05.2022	zmieniająca Uchwałę NR XLII/1/22 Rady Powiatu Zduńskowolskiego w sprawie uchwalenia budżetu na rok 2022

VI/109/22	24.05.2022	zmieniająca Uchwałę Nr VI/6/22 Zarządu Powiatu Zduńskowolskiego z dnia 25 stycznia 2022 r. w sprawie wykonania uchwały budżetowej Powiatu Zduńskowolskiego na rok 2022 (w podziale na plany finansowe poszczególnych jednostek organizacyjnych)
VI/110/22	31.05.2022	w sprawie ogłoszenia konkursu fotograficznego pn. „Szlakami Powiatu Zduńskowolskiego” edycja 2022
VI/111/22	31.05.2022	zmieniająca uchwałę w sprawie ogłoszenia otwartego konkursu ofert na realizację zadań publicznych w 2021 roku.
VI/112/22	31.05.2022	zmieniająca uchwałę w sprawie powołania Komisji Konkursowej do przeprowadzenia Otwartego Konkursu Ofert na wsparcie realizacji zadań Powiatu Zduńskowolskiego w 2019 roku
VI/113/22	31.05.2022	zmieniającą uchwałę w sprawie ogłoszenia otwartego konkursu ofert na realizację zadań publicznych w 2021 roku
VI/114/22	31.05.2022	w sprawie przystąpienia przez Powiat Zduńskowolski do programu „Pomoc obywatelom Ukrainy z niepełnosprawnością”
VI/115/22	31.05.2022	w sprawie ustalenia planu finansowego środków Funduszu Przeciwdziałania COVID- 19 na rok 2022
VI/116/22	31.05.2022	w sprawie ustalenia planu finansowego środków Funduszu Pomocy na rok 2022
VI/117/22	31.05.2022	zmieniająca Uchwałę NR XLII/1/22 Rady Powiatu Zduńskowolskiego w sprawie uchwalenia budżetu na rok 2022
VI/118/22	31.05.2022	zmieniająca Uchwałę Nr VI/6/22 Zarządu Powiatu Zduńskowolskiego z dnia 25 stycznia 2022 r. w sprawie wykonania uchwały budżetowej Powiatu Zduńskowolskiego na rok 2022 (w podziale na plany finansowe poszczególnych jednostek organizacyjnych)
VI/119/22	31.05.2022	zmieniająca Uchwałę Nr VI/8/22 Zarządu Powiatu Zduńskowolskiego z dnia 25 stycznia 2022 r. w sprawie wykonania uchwały budżetowej Powiatu Zduńskowolskiego na rok 2022 (w ujęciu zbiorczym)
VI/120/22	07.06.2022	w sprawie ogłoszenia otwartego konkursu ofert na realizację zadania publicznego
VI/121/22	07.06.2022	w sprawie odmowy udzielenia wsparcia finansowego na organizację Jubileuszu 85-lecia Kolejowego Klubu Sportowego „OLIMPIA”
VI/122/22	07.06.2022	w sprawie przyjęcia Regulaminu Uczestnictwa w XXII Regionalnej Wystawie Rolno-Przemysłowej
VI/123/22	07.06.2022	w sprawie upoważnienia Dyrektora Zespołu Szkół Specjalnych im. M. Grzegorzewskiej w Zduńskiej Woli – Renaty Kosińskiej - Graf do reprezentowania Powiatu Zduńskowolskiego i składania oświadczeń woli w sprawach związanych z realizacją zadania w ramach Rządowego programu „Narodowy Program Rozwoju Czytelnictwa 2.0 na lata 2021-2025”
VI/124/22	07.06.2022	w sprawie upoważnienia Dyrektora Zespołu Szkół Rolnicze Centrum Kształcenia Ustawicznego w Wojsławicach – Ireneusza Stasiaka do reprezentowania Powiatu Zduńskowolskiego i składania oświadczeń woli w sprawach związanych z realizacją zadania w ramach Rządowego programu „Narodowy Program Rozwoju

Czytelnictwa 2.0 na lata 2021-2025”		
VI/125/22	07.06.2022	w sprawie powierzenia stanowiska dyrektora II Liceum Ogólnokształcącego im. Jana Pawła II w Zduńskiej Woli
VI/126/22	07.06.2022	w sprawie powierzenia stanowiska dyrektora Zespołu Szkół Elektronicznych im. Stanisława Staszica w Zduńskiej Woli
VI/127/22	07.06.2022	zmieniająca Uchwałę Nr VI/116/22 Zarządu Powiatu Zduńskowolskiego z dnia 31 maja 2022 r. w sprawie ustalenia planu finansowego środków Funduszu Pomocy na rok 2022
VI/128/22	07.06.2022	zmieniająca Uchwałę NR XLII/1/22 Rady Powiatu Zduńskowolskiego w sprawie uchwalenia budżetu na rok 2022
VI/129/22	07.06.2022	zmieniająca Uchwałę Nr VI/6/22 Zarządu Powiatu Zduńskowolskiego z dnia 25 stycznia 2022 r. w sprawie wykonania uchwały budżetowej Powiatu Zduńskowolskiego na rok 2022 (w podziale na plany finansowe poszczególnych jednostek organizacyjnych)
VI/130/22	14.06.2022	w sprawie ogłoszenia konkursu wystawienniczego pn. „Powiatowy Przegląd Kół Gospodyń Wiejskich”
VI/131/22	14.06.2022	w sprawie ogłoszenia otwartego konkursu ofert na zlecenie organizacjom pozarządowym/fundacjom realizacji zadania z zakresu rehabilitacji osób niepełnosprawnych w formie prowadzenia grupowych i indywidualnych zajęć usprawniających ruchowo, komunikacyjnie oraz społecznie
VI/132/22	14.06.2022	w sprawie zatwierdzenia konkursu na stanowisko dyrektora Poradni Psychologiczno-Pedagogicznej w Zduńskiej Woli
VI/133/22	14.06.2022	w sprawie przekazania mienia ruchomego w formie darowizny na rzecz Zduńskowolskiego Szpitala Powiatowego Spółki z ograniczoną odpowiedzialnością
VI/134/22	14.06.2022	zmieniająca Uchwałę Nr VI/116/22 Zarządu Powiatu Zduńskowolskiego z dnia 31 maja 2022 r. w sprawie ustalenia planu finansowego środków Funduszu Pomocy na rok 2022
VI/135/22	14.06.2022	zmieniająca Uchwałę NR XLII/1/22 Rady Powiatu Zduńskowolskiego w sprawie uchwalenia budżetu na rok 2022
VI/136/22	14.06.2022	zmieniająca Uchwałę Nr VI/6/22 Zarządu Powiatu Zduńskowolskiego z dnia 25 stycznia 2022 r. w sprawie wykonania uchwały budżetowej Powiatu Zduńskowolskiego na rok 2022 (w podziale na plany finansowe poszczególnych jednostek organizacyjnych)
VI/137/22	14.06.2022	zmieniająca Uchwałę NR XLI/69/21 Rady Powiatu Zduńskowolskiego w sprawie uchwalenia Wieloletniej Prognozy Finansowej Powiatu Zduńskowolskiego
VI/138/22	21.06.2022	w sprawie przyznania stypendium za rok szkolny 2021/2022 dla uczniów szkół prowadzonych przez powiat zduńskowolski
VI/139/22	21.06.2022	zmieniająca Uchwałę NR XLII/1/22 Rady Powiatu Zduńskowolskiego w sprawie uchwalenia budżetu na rok 2022
VI/140/22	21.06.2022	zmieniająca Uchwałę Nr VI/6/22 Zarządu Powiatu Zduńskowolskiego z dnia 25 stycznia 2022 r. w sprawie wykonania uchwały budżetowej Powiatu

		Zduńskowolskiego na rok 2022 (w podziale na plany finansowe poszczególnych jednostek organizacyjnych)
VI/141/22	28.06.2022	w sprawie powołania Komisji Konkursowej do przeprowadzenia Otwartego Konkursu Ofert na organizację 7- dniowego wyjazdu terapeutycznego dla uczestników projektu „Rodzinka jest dobra na wszystko” współfinansowanego z Europejskiego Funduszu Społecznego w ramach Regionalnego Programu Operacyjnego Województwa Łódzkiego na lata 2014-2020
VI/142/22	28.06.2022	w sprawie powołania Komisji Konkursowej do przeprowadzenia Otwartego Konkursu Ofert na zlecenie organizacjom pozarządowym/fundacjom realizacji zadania z zakresu rehabilitacji osób niepełnosprawnych w formie prowadzenia grupowych i indywidualnych zajęć usprawniających ruchowo, komunikacyjnie oraz społecznie
VI/143/22	28.06.2022	w sprawie wyrażenia zgody na a zrzeczenie się przez Powiat Zduńskowolski roszczeń finansowych wobec Skarbu Państwa z tytułu nakładów na nieruchomości
VI/144/22	28.06.2022	w sprawie upoważnienia Starosty Zduńskowolskiego Pani Hanny Iwaniuk i Etatowego Członka Zarządu Powiatu Zduńskowolskiego Pana Marcina Łabędzkiego do podpisania w imieniu i na rzecz Mocodawcy – Powiatu Zduńskowolskiego listu intencyjnego w sprawie utworzenia Lokalnego Partnerstwa do Spraw Wody na terenie powiatu zduńskowolskiego i Regulaminu Partnerstwa
VI/145/22	28.06.2022	zmieniająca Uchwałę NR XLII/1/22 Rady Powiatu Zduńskowolskiego w sprawie uchwalenia budżetu na rok 2022
VI/146/22	28.06.2022	zmieniająca Uchwałę NR VI/58/22 Zarządu Powiatu Zduńskowolskiego z dnia 29 marca 2022 r. zmieniającą UCHWAŁĘ Nr XLII/1/22 Rady Powiatu Zduńskowolskiego w sprawie uchwalenia budżetu na rok 2022
VI/147/22	28.06.2022	zmieniająca Uchwałę Nr VI/6/22 Zarządu Powiatu Zduńskowolskiego z dnia 25 stycznia 2022 r. w sprawie wykonania uchwały budżetowej Powiatu Zduńskowolskiego na rok 2022 (w podziale na plany finansowe poszczególnych jednostek organizacyjnych)
VI/148/22	28.06.2022	zmieniająca Uchwałę Nr VI/116/22 Zarządu Powiatu Zduńskowolskiego z dnia 31 maja 2022 r. w sprawie ustalenia planu finansowego środków Funduszu Pomocy na rok 2022
VI/149/22	28.06.2022	zmieniająca Uchwałę Nr VI/8/22 Zarządu Powiatu Zduńskowolskiego z dnia 25 stycznia 2022 r. w sprawie wykonania uchwały budżetowej Powiatu Zduńskowolskiego na rok 2022 (w ujęciu zbiorczym)
VI/150/22	28.06.2022	zmieniająca Uchwałę NR XLI/69/21 Rady Powiatu Zduńskowolskiego w sprawie uchwalenia Wieloletniej Prognozy Finansowej Powiatu Zduńskowolskiego.
VI/151/22	01.07.2022	zmieniająca Uchwałę Nr VI/6/22 Zarządu Powiatu Zduńskowolskiego z dnia 25 stycznia 2022 r. w sprawie wykonania uchwały budżetowej Powiatu Zduńskowolskiego na rok 2022 (w podziale na plany finansowe poszczególnych jednostek organizacyjnych)
VI/152/22	01.07.2022	zmieniająca Uchwałę NR XLI/69/21 Rady Powiatu Zduńskowolskiego w sprawie

		uchwalenia Wieloletniej Prognozy Finansowej Powiatu Zduńskowolskiego
VI/153/22	05.07.2022	w sprawie unieważnienia Otwartego Konkursu Ofert na wsparcie realizacji zadania publicznego: Organizacja 7-dniowego wyjazdu terapeutycznego dla uczestników projektu „Rodzinka jest dobra na wszystko” współfinansowanego z Europejskiego Funduszu Społecznego w ramach Regionalnego Programu Operacyjnego Województwa Łódzkiego na lata 2014-2020
VI/154/22	05.07.2022	w sprawie ogłoszenia konkursu na kandydata na stanowisko dyrektora Zespołu Szkół im. Kazimierza Kałużewskiego i Juliusza Sylły w Zduńskiej Woli
VI/155/22	05.07.2022	w sprawie wyznaczenia Wicestarosty Zduńskowolskiego – Wojciecha Rychlika i upoważnienia Dyrektora Zespołu Szkół Rolnicze Centrum Kształcenia Ustawicznego w Wojsławicach – Ireneusza Stasiaka do podpisania listu intencyjnego w sprawie udziału Zespołu Szkół Rolnicze Centrum Kształcenia Ustawicznego w Wojsławicach w projekcie „European Vocational Excellence for Climate Smart Agriculture” (EVECSA) „Europejska doskonałość zawodowa dla rolnictwa inteligentnego klimatycznie” w ramach Programu Erasmus+
VI/156/22	05.07.2022	w sprawie naboru na stanowisko Dyrektora Powiatowego Centrum Pomocy Rodzinie w Zduńskiej Woli
VI/157/22	05.07.2022	w sprawie upoważnienia inspektora w Wydziale Inwestycji i Zamówień Publicznych – Katarzyny Tomczyk do podejmowania w imieniu i na rzecz Mocodawcy – Powiatu Zduńskowolskiego wszelkich czynności faktycznych i prawnych niezbędnych do złożenia Wniosku/Wniosków o dofinansowanie z Rządowego Funduszu Polski Ład: Program Inwestycji Strategicznych oraz wniosków i oświadczeń składanych w imieniu Mocodawcy do Banku Gospodarstwa Krajowego w związku z postępowaniem dotyczącym przyznania Dofinansowania z Programu w formie elektronicznej w Aplikacji „Polski Ład”
VI/158/22	05.07.2022	zmieniająca Uchwałę Nr VI/116/22 Zarządu Powiatu Zduńskowolskiego z dnia 31 maja 2022 r. w sprawie ustalenia planu finansowego środków Funduszu Pomocy na rok 2022
VI/159/22	05.07.2022	zmieniająca Uchwałę NR XLII/1/22 Rady Powiatu Zduńskowolskiego w sprawie uchwalenia budżetu na rok 2022
VI/160/22	05.07.2022	zmieniająca Uchwałę Nr VI/6/22 Zarządu Powiatu Zduńskowolskiego z dnia 25 stycznia 2022 r. w sprawie wykonania uchwały budżetowej Powiatu Zduńskowolskiego na rok 2022 (w podziale na plany finansowe poszczególnych jednostek organizacyjnych)
VI/161/22	11.07.2022	zmieniająca Uchwałę Nr VI/6/22 Zarządu Powiatu Zduńskowolskiego z dnia 25 stycznia 2022 r. w sprawie wykonania uchwały budżetowej Powiatu Zduńskowolskiego na rok 2022 (w podziale na plany finansowe poszczególnych jednostek organizacyjnych)
VI/162/22	22.07.2022	w sprawie wyboru ofert, udzielenia dotacji i jej wysokości na wsparcie realizacji zadań publicznych z zakresu rehabilitacji osób niepełnosprawnych zleczonych fundacjom oraz organizacjom pozarządowym ze środków Państwowego Funduszu Rehabilitacji Osób Niepełnosprawnych

VI/163/22	22.07.2022	w sprawie powołania komisji konkursowej w celu przeprowadzenia konkursu na stanowisko dyrektora Zespołu Szkół im. Kazimierza Kałużewskiego i Juliusza Sylli w Zduńskiej Woli
VI/164/22	22.07.2022	w sprawie wyrażenia zgody na prowadzenie dzienników lekcyjnych wyłącznie w formie elektronicznej w Szkole Policealnej nr 5 w Zduńskiej Woli od roku szkolnego 2022/2023
VI/165/22	22.07.2022	w sprawie wyrażenia opinii przez Zarząd Powiatu Zduńskowolskiego celem uzyskania przez Gminę Miasto Zduńska Wola decyzji o zezwoleniu na realizację inwestycji drogowej dla zadania „Dokumentacja projektowa na rozbudowę ulicy Karola Szymanowskiego wraz ze skrzyżowaniem ulic Złota – Prosta”
VI/166/22	22.07.2022	w sprawie powołania komisji do aktualizacji wyceny mienia ruchomego przeznaczonego do przekazania na rzecz Zduńskowolskiego Szpitala Powiatowego Spółka z o.o. w Zduńskiej Woli
VI/167/22	22.07.2022	zmieniająca Uchwałę NR XLII/1/22 Rady Powiatu Zduńskowolskiego w sprawie uchwalenia budżetu na rok 2022
VI/168/22	22.07.2022	zmieniająca Uchwałę Nr VI/6/22 Zarządu Powiatu Zduńskowolskiego z dnia 25 stycznia 2022 r. w sprawie wykonania uchwały budżetowej Powiatu Zduńskowolskiego na rok 2022 (w podziale na plany finansowe poszczególnych jednostek organizacyjnych)
VI/169/22	22.07.2022	zmieniająca Uchwałę Nr VI/115/22 Zarządu Powiatu Zduńskowolskiego z dnia 31 maja 2022 roku w sprawie ustalenia planu finansowego środków Funduszu Przeciwdziałania COVID- 19 na rok 2022
VI/170/22	22.07.2022	zmieniająca Uchwałę Nr VI/8/22 Zarządu Powiatu Zduńskowolskiego z dnia 25 stycznia 2022 r. w sprawie wykonania uchwały budżetowej Powiatu Zduńskowolskiego na rok 2022 (w ujęciu zbiorczym)
VI/171/22	22.07.2022	zmieniająca Uchwałę NR XLI/69/21 Rady Powiatu Zduńskowolskiego w sprawie uchwalenia Wieloletniej Prognozy Finansowej Powiatu Zduńskowolskiego
VI/172/22	09.08.2022	w sprawie wyznaczenia dwóch członków Zarządu Powiatu do reprezentowania Powiatu Zduńskowolskiego i wykonywania prawa głosu w Nadzwyczajnym Zgromadzeniu Wspólników Zduńskowolskiego Szpitala Powiatowego Spółka z ograniczoną odpowiedzialnością w Zduńskiej Woli
VI/173/22	09.08.2022	w sprawie wyboru ofert, udzielenia dotacji i jej wysokości na wsparcie realizacji zadań publicznych z zakresu rehabilitacji osób niepełnosprawnych zleczanych fundacjom oraz organizacjom pozarządowym ze środków Państwowego Funduszu Rehabilitacji Osób Niepełnosprawnych
VI/174/22	09.08.2022	w sprawie powierzenia pełnienia obowiązków dyrektora Centrum Kształcenia Ustawicznego w Zduńskiej Woli
VI/175/22	09.08.2022	w sprawie powierzenia stanowiska dyrektora Poradni Psychologiczno-Pedagogicznej w Zduńskiej Woli
VI/176/22	09.08.2022	w sprawie powołania komisji egzaminacyjnych do przeprowadzenia postępowań egzaminacyjnych dla nauczycieli kontrakt o wyc u biegających się o awans na stopień nauczyciela mianowanego

VI/177/22	09.08.2022	w sprawie przystąpienia Powiatu Zduńskowolskiego i złożenie wniosku w ramach konkursu grantowego „Cyfrowy Powiat” współfinansowanego przez Unię Europejską w ramach Europejskiego Funduszu Rozwoju Regionalnego, Program Operacyjny Polska Cyfrowa (POPC)
VI/178/22	09.08.2022	zmieniająca Uchwałę Nr VI/116/22 Zarządu Powiatu Zduńskowolskiego z dnia 31 maja 2022 r. w sprawie ustalenia planu finansowego
VI/179/22	09.08.2022	zmieniająca UCHWAŁĘ NR XLII/1/22 Rady Powiatu Zduńskowolskiego w sprawie uchwalenia budżetu na rok 2022
VI/180/22	09.08.2022	zmieniająca Uchwałę Nr VI/6/22 Zarządu Powiatu Zduńskowolskiego z dnia 25 stycznia 2022 r. w sprawie wykonania uchwały budżetowej Powiatu Zduńskowolskiego na rok 2022 (w podziale na plany finansowe poszczególnych jednostek organizacyjnych)
VI/181/22	09.08.2022	w sprawie terminarza prac oraz założeń koniecznych do uwzględnienia przy opracowywaniu projektu uchwały budżetowej powiatu na rok 2023 oraz wieloletniej prognozy finansowej wraz z prognozą kwoty długu i spłat zobowiązań Powiatu Zduńskowolskiego
VI/182/22	17.08.2022	w sprawie wyrażenia zgody na zrzeczenie się przez Powiat Zduńskowolski roszczeń finansowych wobec Skarbu Państwa z tytułu nakładów na nieruchomości
VI/183/22	17.08.2022	w sprawie zatrudnienia Dyrektora Powiatowego Centrum Pomocy Rodzinie w Zduńskiej Woli
VI/184/22	17.08.2022	w sprawie zaopiniowania projektu uchwały Rady Miasta Zduńska Wola w sprawie zaliczenia dróg do kategorii dróg gminnych
VI/185/22	17.08.2022	w sprawie zatwierdzenia konkursu na stanowisko dyrektora Zespołu Szkół im. Kazimierza Kałużewskiego i Juliusza Sylly w Zduńskiej Woli
VI/186/22	17.08.2022	zmieniająca Uchwałę NR XLII/1/22 Rady Powiatu Zduńskowolskiego w sprawie uchwalenia budżetu na rok 2022
VI/187/22	17.08.2022	zmieniająca Uchwałę Nr VI/6/22 Zarządu Powiatu Zduńskowolskiego z dnia 25 stycznia 2022 r. w sprawie wykonania uchwały budżetowej Powiatu Zduńskowolskiego na rok 2022 (w podziale na plany finansowe poszczególnych jednostek organizacyjnych)
VI/188/22	17.08.2022	w sprawie informacji o wykonaniu planu finansowego rachunku środków Funduszu Przeciwdziałania COVID- 19 za 2021 r
VI/189/22	23.08.2022	w sprawie powierzenia stanowiska dyrektora Zespołu Szkół im. Kazimierza Kałużewskiego i Juliusza Sylly w Zduńskiej Woli
VI/190/22	23.08.2022	zmieniająca UCHWAŁĘ NR XLII/1/22 Rady Powiatu Zduńskowolskiego w sprawie uchwalenia budżetu na rok 2022
VI/191/22	23.08.2022	zmieniająca Uchwałę Nr VI/6/22 Zarządu Powiatu Zduńskowolskiego z dnia 25 stycznia 2022 r. w sprawie wykonania uchwały budżetowej Powiatu Zduńskowolskiego na rok 2022 (w podziale na plany finansowe poszczególnych jednostek organizacyjnych)
VI/192/22	31.08.2022	w sprawie: wyznaczenia jednego członka Zarządu Powiatu Zduńskowolskiego

		i upoważnienia kierownika jednostki organizacyjnej Powiatu do reprezentowania Powiatu i podejmowania wszelkich działań w zakresie złożenia wniosku i prawidłowej realizacji projektu Regionalnego Programu Operacyjnego Województwa Łódzkiego na lata 2014 – 2020, Oś Priorytetowa IX „Włączenie społeczne”, Działanie IX.2.1 „Usługi na rzecz osób zagrożonych ubóstwem lub wykluczeniem społecznym”, Poddziałanie IX.2.1 „Usługi społeczne i zdrowotne”
VI/193/22	31.08.2022	w sprawie udzielenia upoważnienia Dyrektorowi Powiatowego Centrum Pomocy Rodzinie w Zduńskiej Woli do reprezentowania Powiatu Zduńskowolskiego w zakresie realizacji programu „Asystent osobisty Osoby Niepełnosprawnej”
VI/194/22	31.08.2022	w sprawie: udzielenia pełnomocnictwa do reprezentowania Powiatu Zduńskowolskiego w zakresie realizacji pilotażowego programu „Aktywny Samorząd”
VI/195/22	31.08.2022	w sprawie udzielenia upoważnienia Dyrektorowi Powiatowego Centrum Pomocy Rodzinie w Zduńskiej Woli do reprezentowania Powiatu Zduńskowolskiego w zakresie realizacji projektów finansowanych ze środków Państwowego Funduszu Rehabilitacji Osób Niepełnosprawnych
VI/196/22	31.08.2022	w sprawie udzielenia upoważnienia Dyrektorowi Powiatowego Centrum Pomocy Rodzinie w Zduńskiej Woli - Pani Magdalenie Sobczyk-Wierzbieckiej do reprezentowania Powiatu Zduńskowolskiego w ramach programu „Pomoc obywatelom Ukrainy z niepełnosprawnością”
VI/197/22	31.08.2022	w sprawie udzielenia upoważnienia do składania oświadczeń woli związanych z prowadzeniem bieżącej działalności powiatu
VI/198/22	31.08.2022	w sprawie wyrażenia zgody na tymczasowe powierzenie obowiązków dyrektora Środowiskowego Domu Samopomocy w Zduńskiej Woli, ul. Dąbrowskiego 15
VI/199/22	31.08.2022	w sprawie ustalenia wysokości opłat za zakwaterowanie i wyżywienie w Internacie wchodzącym w skład Zespołu Szkół im. Kazimierza Kałużewskiego i Juliusza Sylły w Zduńskiej Woli ul. Okrzei 11 oraz terminu i sposobu jej wnoszenia
VI/200/22	31.08.2022	zmieniająca Uchwałę Nr VI/116/22 Zarządu Powiatu Zduńskowolskiego z dnia 31 maja 2022 r. w sprawie ustalenia planu finansowego środków Funduszu Pomocy na rok 2022
VI/201/22	31.08.2022	zmieniająca Uchwałę NR XLII/1/22 Rady Powiatu Zduńskowolskiego w sprawie uchwalenia budżetu na rok 2022
VI/202/22	31.08.2022	zmieniająca Uchwałę Nr VI/6/22 Zarządu Powiatu Zduńskowolskiego z dnia 25 stycznia 2022 r. w sprawie wykonania uchwały budżetowej Powiatu Zduńskowolskiego na rok 2022 (w podziale na plany finansowe poszczególnych jednostek organizacyjnych)
VI/203/22	31.08.2022	zmieniająca Uchwałę Nr VI/8/22 Zarządu Powiatu Zduńskowolskiego z dnia 25 stycznia 2022 r. w sprawie wykonania uchwały budżetowej Powiatu Zduńskowolskiego na rok 2022 (w ujęciu zbiorczym)
VI/204/22	31.08.2022	zmieniająca uchwałę w sprawie uchwalenia Wieloletniej Prognozy Finansowej Powiatu Zduńskowolskiego
VI/205/22	31.08.2022	w sprawie przyjęcia informacji o kształtowaniu się Wieloletniej Prognozy

Finansowej Powiatu Zduńskowolskiego w I półroczu 2022 roku		
VI/206/22	31.08.2022	w sprawie przyjęcia informacji o przebiegu wykonania budżetu Powiatu Zduńskowolskiego za I półroczu 2022 roku
VI/207/22	06.09.2022	w sprawie udzielenia upoważnienia do składania oświadczeń woli związanych z prowadzeniem bieżącej działalności powiatu
VI/208/22	06.09.2022	w sprawie upoważnienia Dyrektora Zespołu Szkół Zawodowych nr 1 im. Obrońców Westerplatte w Zduńskiej Woli – Małgorzaty Cieślak do reprezentowania Powiatu Zduńskowolskiego i składania oświadczeń woli w sprawach związanych z realizacją zadania w ramach Rządowego programu rozwijania szkolnej infrastruktury oraz kompetencji uczniów i nauczycieli w zakresie technologii informacyjno-komunikacyjnych na lata 2020-2024 - „Aktywna tablica”.
VI/209/22	06.09.2022	w sprawie upoważnienia Dyrektora Zespołu Szkół Centrum Kształcenia Ustawicznego w Wojślawicach – Ireneusza Stasiaka do reprezentowania Powiatu Zduńskowolskiego i składania oświadczeń woli w sprawach związanych z realizacją zadania w ramach Rządowego programu rozwijania szkolnej infrastruktury oraz kompetencji uczniów i nauczycieli w zakresie technologii informacyjno-komunikacyjnych na lata 2020-2024 – „Aktywna tablica”
VI/210/22	06.09.2022	w sprawie uzgodnienia zawodów, w których kształci Technikum nr 2 w Zespole Szkół Elektronicznych im. Stanisława Staszica w Zduńskiej Woli
VI/211/22	06.09.2022	w sprawie naboru na stanowisko Dyrektora Środowiskowego Domu Samopomocy ul. Dąbrowskiego 15 w Zduńskiej Woli
VI/212/22	06.09.2022	zmieniająca Uchwałę Nr VI/116/22 Zarządu Powiatu Zduńskowolskiego z dnia 31 maja 2022 r. w sprawie ustalenia planu finansowego środków Funduszu Pomocy na rok 2022
VI/213/22	06.09.2022	zmieniająca Uchwałę NR XLII/1/22 Rady Powiatu Zduńskowolskiego w sprawie uchwalenia budżetu na rok 2022
VI/214/22	06.09.2022	zmieniająca Uchwałę Nr VI/6/22 Zarządu Powiatu Zduńskowolskiego z dnia 25 stycznia 2022 r. w sprawie wykonania uchwały budżetowej Powiatu Zduńskowolskiego na rok 2022 (w podziale na plany finansowe poszczególnych jednostek organizacyjnych)
VI/215/22	13.09.2022	w sprawie wyznaczenia dwóch członków Zarządu Powiatu do reprezentowania Powiatu Zduńskowolskiego i wykonywania prawa głosu w Zwyczajnym Walnym Zgromadzeniu Akcjonariuszy Spółki działającej pod firmą Łódzka Agencja Rozwoju Regionalnego Spółka Akcyjna z siedzibą w Łodzi
VI/216/22	13.09.2022	w sprawie wyznaczenia nauczyciela do zastępowania dyrektora Poradni Psychologiczno-Pedagogicznej w Zduńskiej Woli
VI/217/22	13.09.2022	zmieniająca uchwałę Nr VI/187/20 Zarządu Powiatu Zduńskowolskiego z dnia 20 września 2020 r. w sprawie ustalenia godzinowych minimalnych stawek z tytułu korzystania z obiektów i urządzeń o charakterze użyteczności publicznej w Zespole Szkół Specjalnych im. Marii Grzegorzewskiej, ul. Zielona 59a w Zduńskiej Woli
VI/218/22	13.09.2022	zmieniająca Uchwałę Nr VI/116/22 Zarządu Powiatu Zduńskowolskiego z dnia 31 maja 2022 r. w sprawie ustalenia planu finansowego środków Funduszu Pomocy

		na rok 2022
VI/219/22	13.09.2022	zmieniająca Uchwałę NR XLII/1/22 Rady Powiatu Zduńskowolskiego w sprawie uchwalenia budżetu na rok 2022
VI/220/22	13.09.2022	zmieniająca Uchwałę Nr VI/6/22 Zarządu Powiatu Zduńskowolskiego z dnia 25 stycznia 2022 r. w sprawie wykonania uchwały budżetowej Powiatu Zduńskowolskiego na rok 2022 (w podziale na plany finansowe poszczególnych jednostek organizacyjnych)
VI/221/22	20.09.2022	w sprawie zatrudnienia Dyrektora Domu Dziecka im. św. Maksymiliana Marii Kolbego w Wojstawicach
VI/222/22	20.09.2022	zmieniająca Uchwałę NR XLII/1/22 Rady Powiatu Zduńskowolskiego w sprawie uchwalenia budżetu na rok 2022
VI/223/22	20.09.2022	zmieniająca Uchwałę Nr VI/6/22 Zarządu Powiatu Zduńskowolskiego z dnia 25 stycznia 2022 r. w sprawie wykonania uchwały budżetowej Powiatu Zduńskowolskiego na rok 2022 (w podziale na plany finansowe poszczególnych jednostek organizacyjnych)
VI/224/22	27.09.2022	w sprawie wyznaczenia nauczyciela do zastępowania pełniącego obowiązki dyrektora Centrum Kształcenia Ustawicznego w Zduńskiej Woli
VI/225/22	27.09.2022	zmieniająca Uchwałę Nr VI/116/22 Zarządu Powiatu Zduńskowolskiego z dnia 31 maja 2022 r. w sprawie ustalenia planu finansowego środków Funduszu Pomocy na rok 2022
VI/226/22	27.09.2022	zmieniająca UCHWAŁĘ NR XLII/1/22 Rady Powiatu Zduńskowolskiego w sprawie uchwalenia budżetu na rok 2022
VI/227/22	27.09.2022	zmieniająca Uchwałę Nr VI/6/22 Zarządu Powiatu Zduńskowolskiego z dnia 25 stycznia 2022 r. w sprawie wykonania uchwały budżetowej Powiatu Zduńskowolskiego na rok 2022 (w podziale na plany finansowe poszczególnych jednostek organizacyjnych)
VI/228/22	27.09.2022	zmieniająca Uchwałę Nr VI/181/22 Zarządu Powiatu Zduńskowolskiego z dnia 9 sierpnia 2022 r. w sprawie terminarza prac oraz założeń koniecznych do uwzględnienia przy opracowywaniu projektu uchwały budżetowej powiatu na rok 2023 oraz wieloletniej prognozy finansowej wraz z prognozą kwoty długu i spłat zobowiązań Powiatu Zduńskowolskiego
VI/229/22	30.09.2022	zmieniająca Uchwałę Nr VI/6/22 Zarządu Powiatu Zduńskowolskiego z dnia 25 stycznia 2022 r. w sprawie wykonania uchwały budżetowej Powiatu Zduńskowolskiego na rok 2022 (w podziale na plany finansowe poszczególnych jednostek organizacyjnych)
VI/230/22	30.09.2022	zmieniająca Uchwałę Nr VI/8/22 Zarządu Powiatu Zduńskowolskiego z dnia 25 stycznia 2022 r. w sprawie wykonania uchwały budżetowej Powiatu Zduńskowolskiego na rok 2022 (w ujęciu zbiorczym)
VI/231/22	30.09.2022	zmieniająca uchwałę w sprawie uchwalenia Wieloletniej Prognozy Finansowej Powiatu Zduńskowolskiego
VI/232/22	04.10.2022	w sprawie upoważnienia Dyrektora II Liceum Ogólnokształcącego im. Jana Pawła II w Zduńskiej Woli – Anny Gabriel do reprezentowania Powiatu Zduńskowolskiego

		i składania oświadczeń woli w sprawach związanych z realizacją zadania pn. „Utworzenie ekopracowni II Liceum Ogólnokształcące im. Jana Pawła II w Zduńskiej Woli” w ramach Konkursu z dziedziny Edukacja Ekologiczna pn. „Nasze Ekologiczne Pracownie”
VI/233/22	04.10.2022	w sprawie zatrudnienia Dyrektora Środowiskowego Domu Samopomocy w Zduńskiej Woli ul. Dąbrowskiego 15
VI/234/22	04.10.2022	zmieniająca Uchwałą Nr VI/115/22 Zarządu Powiatu Zduńskowolskiego z dnia 31 maja 2022 roku w sprawie ustalenia planu finansowego środków Funduszu Przeciwdziałania COVID- 19 na rok 2022
VI/235/22	04.10.2022	zmieniająca Uchwałą Nr VI/116/22 Zarządu Powiatu Zduńskowolskiego z dnia 31 maja 2022 r. w sprawie ustalenia planu finansowego środków Funduszu Pomocy na rok 2022
VI/236/22	04.10.2022	zmieniająca Uchwałą NR XLII/1/22 Rady Powiatu Zduńskowolskiego w sprawie uchwalenia budżetu na rok 2022
VI/237/22	04.10.2022	zmieniająca Uchwałą Nr VI/6/22 Zarządu Powiatu Zduńskowolskiego z dnia 25 stycznia 2022 r. w sprawie wykonania uchwały budżetowej Powiatu Zduńskowolskiego na rok 2022 (w podziale na plany finansowe poszczególnych jednostek organizacyjnych)
VI/238/22	11.10.2022	upoważnienia do podpisywania oświadczeń woli w imieniu Powiatu Zduńskowolskiego w sprawach związanych z bieżącą działalnością Powiatu Zduńskowolskiego
VI/239/22	11.10.2022	naboru na stanowisko Dyrektora Środowiskowego Domu Samopomocy ul. Łaska 59 w Zduńskiej Woli
VI/240/22	11.10.2022	zmieniająca Uchwałą NR XLII/1/22 Rady Powiatu Zduńskowolskiego w sprawie uchwalenia budżetu na rok 2022
VI/241/22	11.10.2022	zmieniająca Uchwałą Nr VI/6/22 Zarządu Powiatu Zduńskowolskiego z dnia 25 stycznia 2022 r. w sprawie wykonania uchwały budżetowej Powiatu Zduńskowolskiego na rok 2022 (w podziale na plany finansowe poszczególnych jednostek organizacyjnych)
VI/242/22	19.10.2022	udzielenia pełnomocnictwa Dyrektorowi Zespołu Szkół Centrum Kształcenia Ustawicznego w Wojstawicach Ireneuszowi Stasiakowi do samodzielnego reprezentowania Powiatu Zduńskowolskiego we wszelkich relacjach z Fundacją Rozwoju Systemu Edukacji w Warszawie Placówki w konkursie wniosków o Akredytację w sektorze Edukacja szkolna, Akcja 1 Mobilność edukacyjna osób w programie Erasmus+ na lata 2021-2027
VI/243/22	19.10.2022	zmieniająca uchwałą nr V/118/15 z dnia 11 sierpnia 2015 r. w sprawie upoważnienia do sprawowania kontroli nad organizatorem rodzinnej pieczy zastępczej, placówką opiekuńczo-wychowawczą, rodzinami zastępczymi oraz prowadzącymi rodzinne domy dziecka, działającymi na terenie powiatu zduńskowolskiego
VI/244/22	19.10.2022	przyjęcia darowizny finansowej w wysokości 3.000,00 zł od firmy Ipsen Poland spółka z ograniczoną odpowiedzialnością z siedzibą w Warszawie, ul. Chmielna 73,

00-801 Warszawa		
VI/245/22	19.10.2022	zmieniająca uchwałę w sprawie przekazania nakładów inwestycyjnych na rzecz Powiatu Łaskiego, Miasta Zduńska Wola, Gminy Zduńska Wola, Gminy Sędziejowice, Zarządu Dróg Wojewódzkich w Łodzi, Generalnej Dyrekcji Dróg Krajowych i Autostrad oraz Polskiej Grupy Energetycznej S.A
VI/246/22	19.10.2022	zmieniająca Uchwałę Nr VI/115/22 Zarządu Powiatu Zduńskowolskiego z dnia 31 maja 2022 roku w sprawie ustalenia planu finansowego środków Funduszu Przeciwdziałania COVID-19 na rok 2022
VI/247/22	19.10.2022	zmieniająca Uchwałę NR XLII/1/22 Rady Powiatu Zduńskowolskiego w sprawie uchwalenia budżetu na rok 2022
VI/248/22	19.10.2022	zmieniająca Uchwałę Nr VI/6/22 Zarządu Powiatu Zduńskowolskiego z dnia 25 stycznia 2022 r. w sprawie wykonania uchwały budżetowej Powiatu Zduńskowolskiego na rok 2022 (w podziale na plany finansowe poszczególnych jednostek organizacyjnych)
VI/249/22	25.10.2022	udzielenia upoważnienia do składania oświadczeń woli związanych z prowadzeniem bieżącej działalności powiatu
VI/250/22	25.10.2022	umorzenia należności pieniężnych Powiatu Zduńskowolskiego z tytułu odpłatności za usunięcie i przechowywanie pojazdu na wyznaczonym parkingu strzeżonym usuniętego w trybie art. 130a Ustawy prawo o ruchu drogowym
VI/251/22	25.10.2022	zmieniająca Uchwałę Nr VI/116/22 Zarządu Powiatu Zduńskowolskiego z dnia 31 maja 2022 r. w sprawie ustalenia planu finansowego środków Funduszu Pomocy na rok 2022
VI/252/22	25.10.2022	zmieniająca Uchwałę NR XLII/1/22 Rady Powiatu Zduńskowolskiego w sprawie uchwalenia budżetu na rok 2022
VI/253/22	25.10.2022	zmieniająca Uchwałę Nr VI/6/22 Zarządu Powiatu Zduńskowolskiego z dnia 25 stycznia 2022 r. w sprawie wykonania uchwały budżetowej Powiatu Zduńskowolskiego na rok 2022 (w podziale na plany finansowe poszczególnych jednostek organizacyjnych)
VI/254/22	28.10.2022	zmieniająca Uchwałę Nr VI/6/22 Zarządu Powiatu Zduńskowolskiego z dnia 25 stycznia 2022 r. w sprawie wykonania uchwały budżetowej Powiatu Zduńskowolskiego na rok 2022 (w podziale na plany finansowe poszczególnych jednostek organizacyjnych)
VI/255/22	28.10.2022	zmieniająca Uchwałę Nr VI/8/22 Zarządu Powiatu Zduńskowolskiego z dnia 25 stycznia 2022 r. w sprawie wykonania uchwały budżetowej Powiatu Zduńskowolskiego na rok 2022 (w ujęciu zbiorczym)
VI/256/22	28.10.2022	zmieniająca uchwałę w sprawie uchwalenia Wieloletniej Prognozy Finansowej Powiatu Zduńskowolskiego
VI/257/22	28.10.2022	zatrudnienia Dyrektora Środowiskowego Domu Samopomocy w Zduńskiej Woli, ul. Łaska 59
VI/258/22	02.11.2022	udzielenia upoważnienia do składania oświadczeń woli związanych z prowadzeniem bieżącej działalności powiatu

VI/259/22	02.11.2022	ogłoszenia otwartego konkursu ofert: „Realizacja zadania publicznego w zakresie prowadzenia punktów nieodpłatnej pomocy prawnej, świadczenia nieodpłatnego poradnictwa obywatelskiego oraz edukacji prawnej na terenie powiatu zduńskowolskiego w 2023 r.”
VI/260/22	02.11.2022	zmieniająca Uchwałę Nr VI/116/22 Zarządu Powiatu Zduńskowolskiego z dnia 31 maja 2022 r. w sprawie ustalenia planu finansowego środków Funduszu Pomocy na rok 2022
VI/261/22	02.11.2022	zmieniająca UCHWAŁĘ NR XLII/1/22 Rady Powiatu Zduńskowolskiego w sprawie uchwalenia budżetu na rok 2022
VI/262/22	02.11.2022	zmieniająca Uchwałę Nr VI/6/22 Zarządu Powiatu Zduńskowolskiego z dnia 25 stycznia 2022 r. w sprawie wykonania uchwały budżetowej Powiatu Zduńskowolskiego na rok 2022 (w podziale na plany finansowe poszczególnych jednostek organizacyjnych)
VI/263/22	02.11.2022	zaciągnięcia kredytu długoterminowego w roku 2022
VI/264/22	04.11.2022	objęcia akcji w podwyższonym kapitale zakładowym spółki działającej pod firmą Łódzka Agencja Rozwoju Regionalnego Spółka Akcyjna z siedzibą w Łodzi
VI/265/22	08.11.2022	ogłoszenia otwartego konkursu ofert na realizację zadania publicznego
VI/266/22	08.11.2022	realizacji programu „Asystent osobisty osoby niepełnosprawnej” przez Powiat Zduńskowolski w 2023 r
VI/267/22	08.11.2022	zmieniająca uchwałę w sprawie przekazania nakładów inwestycyjnych na rzecz Powiatu Łaskiego, Miasta Zduńska Wola, Gminy Zduńska Wola, Gminy Sędziejowice, Zarządu Dróg Wojewódzkich w Łodzi, Generalnej Dyrekcji Dróg Krajowych i Autostrad oraz Polskiej Grupy Energetycznej S.A. zmieniona uchwałą zmieniającą uchwałę w sprawie przekazania nakładów inwestycyjnych na rzecz Powiatu Łaskiego, Miasta Zduńska Wola, Gminy Zduńska Wola, Gminy Sędziejowice, Zarządu Dróg Wojewódzkich w Łodzi, Generalnej Dyrekcji Dróg Krajowych i Autostrad oraz Polskiej Grupy Energetycznej S.A
VI/268/22	08.11.2022	zmieniająca Uchwałę Nr VI/116/22 Zarządu Powiatu Zduńskowolskiego z dnia 31 maja 2022 r. w sprawie ustalenia planu finansowego środków Funduszu Pomocy na rok 2022
VI/269/22	08.11.2022	zmieniająca Uchwałę NR XLII/1/22 Rady Powiatu Zduńskowolskiego w sprawie uchwalenia budżetu na rok 2022
VI/270/22	08.11.2022	zmieniająca Uchwałę Nr VI/6/22 Zarządu Powiatu Zduńskowolskiego z dnia 25 stycznia 2022 r. w sprawie wykonania uchwały budżetowej Powiatu Zduńskowolskiego na rok 2022 (w podziale na plany finansowe poszczególnych jednostek organizacyjnych)
VI/271/22	15.11.2022	zmieniająca Uchwałę Nr VI/116/22 Zarządu Powiatu Zduńskowolskiego z dnia 31 maja 2022 r. w sprawie ustalenia planu finansowego środków Funduszu Pomocy na rok 2022
VI/272/22	15.11.2022	zmieniająca UCHWAŁĘ NR XLII/1/22 Rady Powiatu Zduńskowolskiego w sprawie uchwalenia budżetu na rok 2022
VI/273/22	15.11.2022	zmieniająca Uchwałę Nr VI/6/22 Zarządu Powiatu Zduńskowolskiego z dnia 25

		stycznia 2022 r. w sprawie wykonania uchwały budżetowej Powiatu Zduńskowolskiego na rok 2022 (w podziale na plany finansowe poszczególnych jednostek organizacyjnych)
VI/274/22	15.11.2022	wyznaczenia dwóch członków Zarządu Powiatu do reprezentowania Powiatu Zduńskowolskiego i wykonywania prawa głosu w Nadzwyczajnym Walnym Zgromadzeniu Akcjonariuszy Spółki działającej pod firmą Łódzka Agencja Rozwoju Regionalnego Spółka Akcyjna z siedzibą w Łodzi
VI/275/22	15.11.2022	przekazania autobusu na rzecz Środowiskowego Domu Samopomocy w Przatówku
VI/276/22	22.11.2022	powołania Komisji Konkursowej do przeprowadzenia otwartego konkursu ofert na realizację zadania publicznego w zakresie powierzenia zadania „Realizacja zadania publicznego w zakresie prowadzenia punktów nieodpłatnej pomocy prawnej, świadczenia nieodpłatnego poradnictwa obywatelskiego oraz edukacji prawnej na terenie powiatu zduńskowolskiego w 2023 r.”
VI/277/22	22.11.2022	wyznaczenia dwóch członków Zarządu Powiatu do reprezentowania Powiatu Zduńskowolskiego i wykonywania prawa głosu w Nadzwyczajnym Zgromadzeniu Wspólników Zduńskowolskiego Szpitala Powiatowego Spółka z Ograniczoną Odpowiedzialnością w Zduńskiej Woli.
VI/278/22	22.11.2022	upoważnienia Dyrektora Zespołu Szkół Specjalnych im. M. Grzegorzewskiej w Zduńskiej Woli – Renaty Kosińskiej - Graf do reprezentowania Powiatu Zduńskowolskiego i składania oświadczeń woli w sprawach związanych z realizacją zadania w ramach rządowego programu rozwijania szkolnej infrastruktury oraz umiejętności podstawowych i przekrojowych dzieci i młodzieży – „Laboratoria przyszłości”
VI/279/22	22.11.2022	uchylająca uchwałę w sprawie wyrażenia zgody na prowadzenie dzienników lekcyjnych wyłącznie w formie elektronicznej w Zespole Szkół Specjalnych im. Marii Grzegorzewskiej w Zduńskiej Woli od roku szkolnego 2021/2022
VI/280/22	22.11.2022	zmieniająca Uchwałę Nr VI/115/22 Zarządu Powiatu Zduńskowolskiego z dnia 31 maja 2022 roku w sprawie ustalenia planu finansowego środków Funduszu Przeciwdziałania COVID- 19 na rok 2022
VI/281/22	22.11.2022	zmieniająca Uchwałę NR XLII/1/22 Rady Powiatu Zduńskowolskiego w sprawie uchwalenia budżetu na rok 2022
VI/282/22	22.11.2022	zmieniająca Uchwałę Nr VI/6/22 Zarządu Powiatu Zduńskowolskiego z dnia 25 stycznia 2022 r. w sprawie wykonania uchwały budżetowej Powiatu Zduńskowolskiego na rok 2022 (w podziale na plany finansowe poszczególnych jednostek organizacyjnych)
VI/283/22	25.11.2022	zmieniająca Uchwałę NR XLII/1/22 Rady Powiatu Zduńskowolskiego w sprawie uchwalenia budżetu na rok 2022.
VI/284/22	25.11.2022	zmieniająca Uchwałę Nr VI/6/22 Zarządu Powiatu Zduńskowolskiego z dnia 25 stycznia 2022 r. w sprawie wykonania uchwały budżetowej Powiatu Zduńskowolskiego na rok 2022 (w podziale na plany finansowe poszczególnych jednostek organizacyjnych)
VI/285/22	29.11.2022	w sprawie powołania komisji egzaminacyjnej do przeprowadzenia postępowania

		egzaminacyjnego dla nauczyciela kontraktowego ubiegającego się o awans na stopień nauczyciela mianowanego
VI/286/22	29.11.2022	w sprawie upoważnienia Dyrektora Zespołu Szkół Centrum Kształcenia Ustawicznego w Wojślawicach – Ireneusza Stasiaka do realizacji projektu nr 2022-1-PL01-KA121-VET-000067706 w ramach Programu Erasmus+, w tym do dysponowania i wydatkowania środków finansowych przeznaczonych na jego realizację, składania oświadczeń woli i dokumentów związanych z wdrażaniem i wykonaniem projektu, w tym również dokumentów związanych z rozliczeniem otrzymanego dofinansowania
VI/287/22	29.11.2022	w sprawie upoważnienia Dyrektora Zespołu Szkół Zawodowych nr 1 im. Obrońców Westerplatte w Zduńskiej Woli – Małgorzaty Cieślak do realizacji projektu nr 2022-1-PL01-KA121-VET-000068573 w ramach Programu Erasmus+, w tym do dysponowania i wydatkowania środków finansowych przeznaczonych na jego realizację, składania oświadczeń woli i dokumentów związanych z wdrażaniem i wykonaniem projektu, w tym również dokumentów związanych z rozliczeniem otrzymanego dofinansowania
VI/288/22	29.11.2022	w sprawie upoważnienia Dyrektora Zespołu Szkół im. K. Kałużewskiego i J. Sylpii w Zduńskiej Woli – Agnieszki Jaśkiewicz do realizacji projektu nr 2022-1-PL01-KA121-VET-000052870 w ramach Programu Erasmus+, w tym do dysponowania i wydatkowania środków finansowych przeznaczonych na jego realizację, składania oświadczeń woli i dokumentów związanych z wdrażaniem i wykonaniem projektu, w tym również dokumentów związanych z rozliczeniem otrzymanego dofinansowania
VI/289/22	29.11.2022	w sprawie rozstrzygnięcia otwartego konkursu ofert „Realizacja zadania publicznego w zakresie prowadzenia punktów nieodpłatnej pomocy prawnej, świadczenia nieodpłatnego poradnictwa obywatelskiego oraz edukacji prawnej na terenie powiatu zduńskowolskiego w 2023 r.”
VI/290/22	29.11.2022	w sprawie powołania Komisji Konkursowej do przeprowadzenia Otwartego Konkursu Ofert na organizację 5- dniowego wyjazdu terapeutycznego dla uczestników projektu „Rodzinka jest dobra na wszystko” współfinansowanego z Europejskiego Funduszu Społecznego w ramach Regionalnego Programu Operacyjnego Województwa Łódzkiego na lata 2014-2020
VI/291/22	29.11.2022	w sprawie objęcia akcji w podwyższonym kapitale zakładowym spółki działającej pod firmą Łódzka Agencja Rozwoju Regionalnego Spółka Akcyjna z siedzibą w Łodzi
VI/292/22	29.11.2022	zmieniająca Uchwałę Nr VI/116/22 Zarządu Powiatu Zduńskowolskiego z dnia 31 maja 2022 r. w sprawie ustalenia planu finansowego środków Funduszu Pomocy na rok 2022
VI/293/22	29.11.2022	zmieniająca Uchwałę NR XLII/1/22 Rady Powiatu Zduńskowolskiego w sprawie uchwalenia budżetu na rok 2022
VI/294/22	29.11.2022	zmieniająca Uchwałę Nr VI/6/22 Zarządu Powiatu Zduńskowolskiego z dnia 25 stycznia 2022 r. w sprawie wykonania uchwały budżetowej Powiatu

		Zduńskowolskiego na rok 2022 (w podziale na plany finansowe poszczególnych jednostek organizacyjnych)
VI/295/22	29.11.2022	zmieniająca Uchwałę Nr VI/8/22 Zarządu Powiatu Zduńskowolskiego z dnia 25 stycznia 2022 r. w sprawie wykonania uchwały budżetowej Powiatu Zduńskowolskiego na rok 2022 (w ujęciu zbiorczym)
VI/296/22	29.11.2022	zmieniająca uchwałę w sprawie uchwalenia Wieloletniej Prognozy Finansowej Powiatu Zduńskowolskiego
VI/297/22	06.12.2022	w sprawie upoważnienia Dyrektora Zespołu Szkół im. K. Kałużewskiego i J. Sylli w Zduńskiej Woli – Agnieszki Jaśkiewicz do reprezentowania Powiatu Zduńskowolskiego i składania oświadczeń woli w sprawach związanych z realizacją zadania Oddziały Przygotowania Wojskowego w ramach programu Ministerstwa Obrony Narodowej
VI/298/22	06.12.2022	w sprawie upoważnienia do przeprowadzenia kontroli realizacji zadań powiatowej biblioteki powierzonych do realizacji w 2022 roku przez powiat zduńskowolski Miejskiej Bibliotece Publicznej im. Jerzego Szaniawskiego w Zduńskiej Woli
VI/299/22	06.12.2022	w sprawie unieważnienia Otwartego Konkursu Ofert na wsparcie realizacji zadania publicznego: Organizacja 5-dniowego wyjazdu terapeutycznego dla uczestników projektu „Rodzinka jest dobra na wszystko” współfinansowanego z Europejskiego Funduszu Społecznego w ramach Regionalnego Programu Operacyjnego Województwa Łódzkiego na lata 2014-2020
VI/300/22	06.12.2022	zmieniająca Uchwałę Nr VI/116/22 Zarządu Powiatu Zduńskowolskiego z dnia 31 maja 2022 r. w sprawie ustalenia planu finansowego środków Funduszu Pomocy na rok 2022
VI/301/22	06.12.2022	zmieniająca Uchwałę NR XLII/1/22 Rady Powiatu Zduńskowolskiego w sprawie uchwalenia budżetu na rok 2022
VI/302/22	06.12.2022	zmieniająca Uchwałę Nr VI/6/22 Zarządu Powiatu Zduńskowolskiego z dnia 25 stycznia 2022 r. w sprawie wykonania uchwały budżetowej Powiatu Zduńskowolskiego na rok 2022 (w podziale na plany finansowe poszczególnych jednostek organizacyjnych)
VI/303/22	13.12.2022	w sprawie wyznaczenia dwóch członków Zarządu Powiatu do reprezentowania Powiatu Zduńskowolskiego i wykonywania prawa głosu w Nadzwyczajnym Walnym Zgromadzeniu Akcjonariuszy Spółki działającej pod firmą Łódzka Agencja Rozwoju Regionalnego Spółka Akcyjna z siedzibą w Łodzi
VI/304/22	13.12.2022	zmieniająca Uchwałę Nr VI/116/22 Zarządu Powiatu Zduńskowolskiego z dnia 31 maja 2022 r. w sprawie ustalenia planu finansowego środków Funduszu Pomocy na rok 2022
VI/305/22	13.12.2022	zmieniająca UCHWAŁĘ NR XLII/1/22 Rady Powiatu Zduńskowolskiego w sprawie uchwalenia budżetu na rok 2022
VI/306/22	13.12.2022	zmieniająca Uchwałę Nr VI/6/22 Zarządu Powiatu Zduńskowolskiego z dnia 25 stycznia 2022 r. w sprawie wykonania uchwały budżetowej Powiatu Zduńskowolskiego na rok 2022 (w podziale na plany finansowe poszczególnych

		jednostek organizacyjnych)
VI/307/22	20.12.2022	uchylająca uchwałę nr VI/303/22 z dnia 13 grudnia 2022 r. w sprawie wyznaczenia dwóch członków Zarządu Powiatu do reprezentowania Powiatu Zduńskowolskiego i wykonywania prawa głosu w Zwyczajnym Walnym Zgromadzeniu Akcjonariuszy Spółki działającej pod firmą Łódzka Agencja Rozwoju Regionalnego Spółka Akcyjna z siedzibą w Łodzi
VI/308/22	20.12.2022	w sprawie wyznaczenia Wicestarosty Zduńskowolskiego – Wojciecha Rychlika oraz upoważnienia Dyrektora Zespołu Szkół Centrum Kształcenia Ustawicznego w Wojsławicach – Ireneusza Stasiaka do reprezentowania Powiatu Zduńskowolskiego w zakresie złożenia wniosku pn. „Innowacyjne rozwiązania dla polskiego rolnictwa i gastronomii źródłem inspiracji dla uczniów ZSCKU w Wojsławicach – przyszłych producentów branży rolno-spożywczej” i zawarcia umowy – nr konkursu 7/2023 dla partnerów Krajowej Sieci Obszarów Wiejskich w ramach Programu Rozwoju Obszarów Wiejskich na lata 2014–2020
VI/309/22	20.12.2022	zmieniająca uchwałę w sprawie ustanowienia partnerstwa i przyjęcia pomocy finansowej od Miasta Zduńska Wola przy realizacji zadania inwestycyjnego pod nazwą: „Przebudowa ciągu dróg powiatowych ul. Łaska – ul. Świerkowa – ul. Jodłowa – ul. Staszica – ul. Spółdzielcza w Zduńskiej Woli w zakresie ul. Jodłowej”
VI/310/22	20.12.2022	w sprawie przekazanie dzwigu osobowego na rzecz Domu Pomocy Społecznej w Zduńskiej Woli, ul. Łaska 42
VI/311/22	20.12.2022	w sprawie likwidacji majątku ruchomego Starostwa Powiatowego w Zduńskiej Woli
VI/312/22	20.12.2022	zmieniająca Uchwałę Nr VI/115/22 Zarządu Powiatu Zduńskowolskiego z dnia 31 maja 2022 roku w sprawie ustalenia planu finansowego środków Funduszu Przeciwdziałania COVID- 19 na rok 2022
VI/313/22	20.12.2022	zmieniająca Uchwałę Nr VI/116/22 Zarządu Powiatu Zduńskowolskiego z dnia 31 maja 2022 r. w sprawie ustalenia planu finansowego środków Funduszu Pomocy na rok 2022
VI/314/22	20.12.2022	zmieniająca UCHWAŁĘ NR XLII/1/22 Rady Powiatu Zduńskowolskiego w sprawie uchwalenia budżetu na rok 2022
VI/315/22	20.12.2022	zmieniająca Uchwałę Nr VI/6/22 Zarządu Powiatu Zduńskowolskiego z dnia 25 stycznia 2022 r. w sprawie wykonania uchwały budżetowej Powiatu Zduńskowolskiego na rok 2022 (w podziale na plany finansowe poszczególnych jednostek organizacyjnych)
VI/316/22	27.12.2022	w sprawie ustalenia planu finansowego środków Funduszu Pomocy na rok 2022
VI/317/22	27.12.2022	zmieniająca Uchwałę Nr XLII/1/22 Rady Powiatu Zduńskowolskiego w sprawie uchwalenia budżetu na rok 2022
VI/318/22	27.12.2022	zmieniająca Uchwałę Nr VI/6/22 Zarządu Powiatu Zduńskowolskiego z dnia 25 stycznia 2022 r. w sprawie wykonania uchwały budżetowej Powiatu Zduńskowolskiego na rok 2022 (w podziale na plany finansowe poszczególnych jednostek organizacyjnych)
VI/319/22	29.12.2022	zmieniająca Uchwałę NR XLII/1/22 Rady Powiatu Zduńskowolskiego w sprawie

uchwalenia budżetu na rok 2022		
VI/319a/22	29.12.2022	zmieniająca Uchwałę Nr VI/6/22 Zarządu Powiatu Zduńskowolskiego z 25 stycznia 2022 r. w sprawie wykonania uchwały budżetowej Powiatu Zduńskowolskiego na rok 2022 (w podziale na plany finansowe poszczególnych jednostek organizacyjnych)
VI/320/22	29.12.2022	zmieniająca Uchwałę Nr VI/8/22 Zarządu Powiatu Zduńskowolskiego z dnia 25 stycznia 2022 r. w sprawie wykonania uchwały budżetowej Powiatu Zduńskowolskiego na rok 2022 (w ujęciu zbiorczym)

Źródło: Referat Biura Rady i Zarządu Powiatu

Starosta Zduńskowolski wydał 68 zarządzeń dotyczących organizacji pracy zarządu powiatu i starostwa powiatowego.

W całym 2022 roku na diety radnych Rady Powiatu Zduńskowolskiego oraz członków Zarządu Powiatu Zduńskowolskiego przeznaczono z budżetu powiatu łącznie 220 345,00 zł.

22 listopada 2022 r. Prezydent RP podpisał Ustawę z dnia 29 września 2022 r. o przedłużeniu kadencji organów jednostek samorządu terytorialnego do 30 kwietnia 2024 r. Tym samym kadencja samorządowa 2019-2023, której czas trwania ustawodawca zmienił w roku 2018 z czterech do pięciu lat została wydłużona o kolejne pół roku.

Edukacja

W 2022 roku na terenie Powiatu Zduńskowolskiego funkcjonowało 11 publicznych jednostek oświatowych, w tym: dwa samodzielne licea ogólnokształcące, sześć zespołów szkół, szkoła policealna dla absolwentów szkół średnich i dwie placówki realizujące zadania z zakresu edukacyjnej opieki wychowawczej. Na terenie powiatu funkcjonowały również, dotowane przez powiat, szkoły i placówki niepubliczne.

Do tych ostatnich należały: jedna szkoła podstawowa, pięć ponadpodstawowych (w tym jedna dla dorosłych) i jedna policealna. Powiat prowadzi także Poradnię Psychologiczno-Pedagogiczną oraz dotuje trzy poradnie niepubliczne. Jest także organem prowadzącym dla Powiatowego Centrum Kultury, Sportu i Rekreacji w Zduńskiej Woli.

We wrześniu 2022 r. naukę w prowadzonych przez powiat szkołach ponadpodstawowych rozpoczęło, w 123 oddziałach, 3 380 uczennic i uczniów. Liceum Ogólnokształcące dla Dorosłych miało 98 słuchaczek i słuchaczy. W oddziale wczesnego wspomaganie rozwoju dziecka, przedszkolu i szkole podstawowej w Zespole Szkół Specjalnych było 122 dzieci. W kwalifikacyjnych kursach zawodowych łącznie wzięty udział 822 osoby. Na zajęcia do Powiatowego Centrum Kultury, Sportu i Rekreacji chodziło 321 osób. 123 uczniów i uczennic korzystało z internatów przy Zespole Szkół w Zduńskiej Woli oraz Zespole Szkół CKU w Wojstawicach.

W szkołach ponadpodstawowych (nie licząc szkół policealnych i Zespołu Szkół Specjalnych) do jednej klasy (oddziału) uczęszczało w 2023 r. średnio 29 osób. Najwięcej w I Liceum Ogólnokształcącym – 34 uczniów w klasie, najmniej w Zespole Szkół Rolnicze CKU – 23 uczniów w klasie. 12 osób korzystało z nauczania indywidualnego.

UCZNIOWIE

30 września 2022 roku prowadzone przez powiat szkoły średnie oraz Powiatowe Centrum Kultury, Sportu i Promocji miały łącznie 4 886 uczniów i wychowanków.

Tab. 5. Liczba uczniów/wychowanków w szkołach/placówkach prowadzonych przez powiat

Szkoła/placówka	Liczba uczniów/ wychowanków	Liczba oddziałów/grup
I Liceum Ogólnokształcące	746	22
II Liceum Ogólnokształcące	471	15
Zespół Szkół Elektronicznych		
Technikum	709	22
Zespół Szkół Zawodowych nr 1	640	23
Technikum	490	17

Branżowa Szkoła I stopnia	129	5
Branżowa Szkoła II stopnia	21	1
Zespół Szkół	470	17
Liceum Ogólnokształcące	101	4
Technikum	283	11
Internat	86	2
Zespół Szkół Rolnicze CKU	457	16
Liceum Ogólnokształcące	96	4
Technikum	92	4
Branżowa Szkoła I stopnia	20	1
Kwalifikacyjne kursy zawodowe	212	6
Internat	37	1
Zespół Szkół Specjalnych	170	34
Przedszkole	28	8
Szkoła Podstawowa	84	18
Szkoła Przystosowująca do Pracy	37	6
Branżowa szkoła I stopnia	11	1
Wczesne wspomaganie rozwoju dziecka	10	1
Centrum Kształcenia Ustawicznego	798	28
Liceum Ogólnokształcące dla Dorosłych	98	5
Szkoła Policealna	90	2
Kwalifikacyjne kursy zawodowe	610	21
Szkoła Policealna nr 5	84	8
Powiatowe Centrum Kultury, Sportu i Rekreacji	321	21
RAZEM:	4 866	206

Źródło: System Informacji Oświatowej, dane z 30.09.2022 r.

Listy osób przyjętych do szkół ponadpodstawowych w powiecie zduńskowolskim w roku szkolnym 2021/2022 liczyły 724 osoby. Najwięcej uczniów (174) przyjął Zespół Szkół Elektronicznych

Tab. 6. Nabór do szkół ponadpodstawowych w roku szkolnym 2021/2022

Lp.	Typy klas / zawody	Liczba przyjętych	Liczba oddziałów
I Liceum Ogólnokształcące im. Kazimierza Wielkiego w Zduńskiej Woli			
1	humanistyczna	35	1
2	matematyczno - fizyczna	33	1
3	biologiczno - chemiczna	61	2
4	matematyczna	35	1
	suma I LO	164	5
II Liceum Ogólnokształcące im. Jana Pawła II w Zduńskiej Woli			
5	europejska	33	1
6	biologiczno - chemiczna	65	2
7	humanistyczna	36	1
	suma II LO	134	4

Zespół Szkół Elektronicznych im. Stanisława Staszica w Zduńskiej Woli			
Technikum			
8	technik automatyk	15	0,5
9	technik elektronik	33	1
10	technik informatyk	52	1,5
11	technik programista	72	2
suma ZSE		172	5
Zespół Szkół Zawodowych nr 1 im. Obrońców Westerplatte w Zduńskiej Woli			
Technikum			
12	technik ekonomista	18	0,5
13	technik logistik	20	0,5
14	technik reklamy	33	1
15	technik pojazdów samochodowych	23	0,7
16	technik mechanik	11	0,3
Branżowa Szkoła I stopnia			
17	wielozawodowa	26	0,7
18	mechanik - monter maszyn i urządzeń	8	0,3
suma ZSZ Nr 1		139	4
Zespół Szkół im. Kazimierza Kałużewskiego i Juliusza Sylli w Zduńskiej Woli			
Liceum ogólnokształcące			
19	wojskowa	29	1
Technikum			
20	technik żywienia i usług gastronomicznych	24	1
21	technik transportu kolejowego	24	1
suma ZS		77	3
Zespół Szkół Rolnicze CKU w Wojśławicach			
Liceum Ogólnokształcące			
22	mundurowa	19	1
Technikum			
23	technik mechanizacji rolnictwa i agrotechniki	19	1
suma ZSRCKU		38	2
RAZEM		724	23

Źródło: opracowanie własne Wydziału Edukacji na podstawie list osób przyjętych w sierpniu 2021

Prognozowany nabór do szkół ponadpodstawowych w powiecie zduńskowolskim wykazuje dużą różnicę pomiędzy planowanym naborem na rok szkolny 2023/2024, gdzie przewiduje się 1012 nowych uczniów a na rok 2024/2025, w którym naukę może rozpocząć jedynie 320 osób.

O ile w roku szkolnym 2023/2024 będzie można stworzyć 32 oddziały, to rok później już tylko 10. Wzrost liczby uczniów prognozowany jest dopiero na rok 2025/2026.

Rys. 3. Prognozowany nabór do szkół ponadpodstawowych w latach 2023-2030

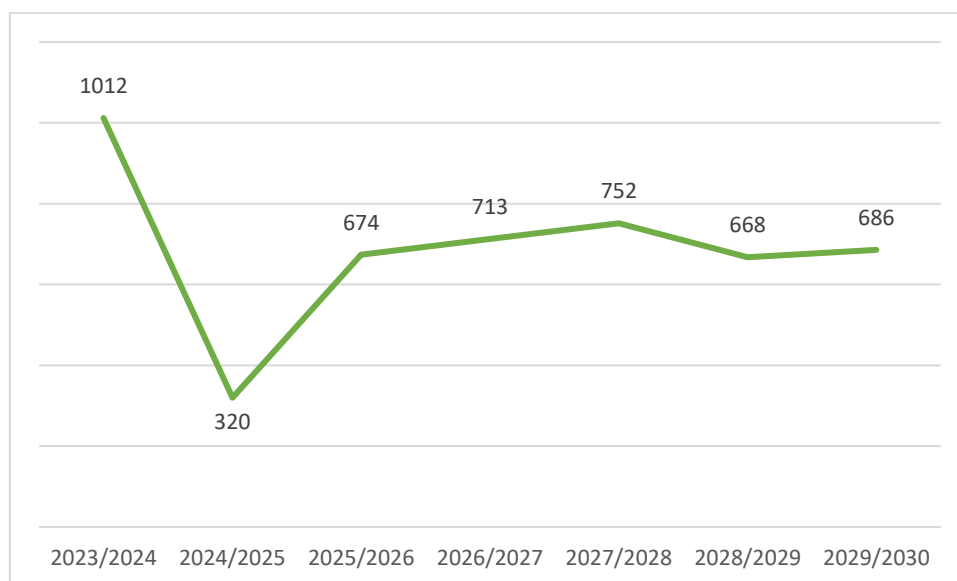

Źródło: opracowanie własne Wydziału Edukacji na podst. danych gmin dotyczących liczby uczniów szkół podstawowych

Planowany nabór, przedstawiony na rysunku nr 1, należy rozumieć jako liczbę absolwentów szkół podstawowych w danym roku szkolnym powiększoną o 10% uczniów spoza powiatu zduńskowolskiego.

Wykaz dotowanych przez powiat szkół niepublicznych, które uzyskały uprawnienia szkół publicznych oraz niepublicznych poradni psychologiczno-pedagogicznych realizujących wczesne wspomaganie rozwoju obejmuje:

1. Branżową Szkołę I stopnia ZDA (prowadzoną przez Zakład Doskonalenia Zawodowego)
2. Technikum Fryzjerskie ZDA (prowadzone przez Zakład Doskonalenia Zawodowego)
3. Liceum Ogólnokształcące ZDA (prowadzoną przez Zakład Doskonalenia Zawodowego)
4. Technikum Informatyczne ZDZ (prowadzoną przez Zakład Doskonalenia Zawodowego)
5. Liceum Ogólnokształcące dla Dorosłych „Piontek” (prowadzone przez Jerzego Piontka)
6. Prywatna Policealna Szkoła „Awangarda” (prowadzona przez Paulę Pawelec-Dudzińską)
7. Niepubliczna poradnia psychologiczno-pedagogiczna Ośrodek Rehabilitacyjno-Edukacyjny AMI (prowadzona przez Fundację Pomocy Osobom Niepełnosprawnym AMI)
8. Niepubliczna Specjalna Szkoła Podstawowa AMI (prowadzona przez Fundację Pomocy Osobom Niepełnosprawnym AMI)
9. Niepubliczna poradnia psychologiczno-pedagogiczna PAKA (prowadzona przez Karolinę Kowalską)
10. Niepubliczna poradnia psychologiczno-pedagogiczną WYSPA (prowadzona przez Piotra i Patrycję Zielińskich).

Podmioty te otrzymują dotację z budżetu powiatu na podstawie art. 38 ust. 1 ustawy o finansowaniu zadań oświatowych oraz uchwały Nr XXVIII/74/20 Rady Powiatu Zduńskowolskiego z dnia 23 grudnia 2020 roku w sprawie ustalenia trybu udzielania i rozliczania dotacji z budżetu powiatu zduńskowolskiego dla niepublicznych szkół i placówek oświatowych funkcjonujących na terenie Powiatu Zduńskowolskiego, a także trybu przeprowadzania kontroli prawidłowości ich pobrania i wykorzystania.

Zgodnie ze sprawozdaniem Systemu Informacji Oświatowej z 30.09.2022 r. szkoły niepubliczne prowadziły 47 oddziałów, do których uczęszczało 636 uczniów i uczennic. Niepubliczne poradnie obejmowały swoją opieką 113 osób.

Dla powiatu zduńskowolskiego wysokość bieżących wydatków na oświatę to w 2022 roku 52 512 314,53 zł, czyli o ponad 7,2 mln więcej niż wysokość subwencji oświatowej. Zestawienie wysokości subwencji oświatowej oraz wydatków bieżących na oświatę z ostatnich pięciu lat wskazuje na rosnącą różnicę, która oznacza, że w praktyce subwencja nie wystarcza na pokrycie wszystkich kosztów ponoszonych przez samorząd powiatowy w zakresie finansowania oświaty. Brakująca część pokrywana jest ze środków własnych powiatu.

Rys. 4. Różnica pomiędzy wysokością subwencji oświatowej a wydatkami bieżącymi na oświatę w latach 2018-2022 w powiecie zduńskowolskim (w zł)

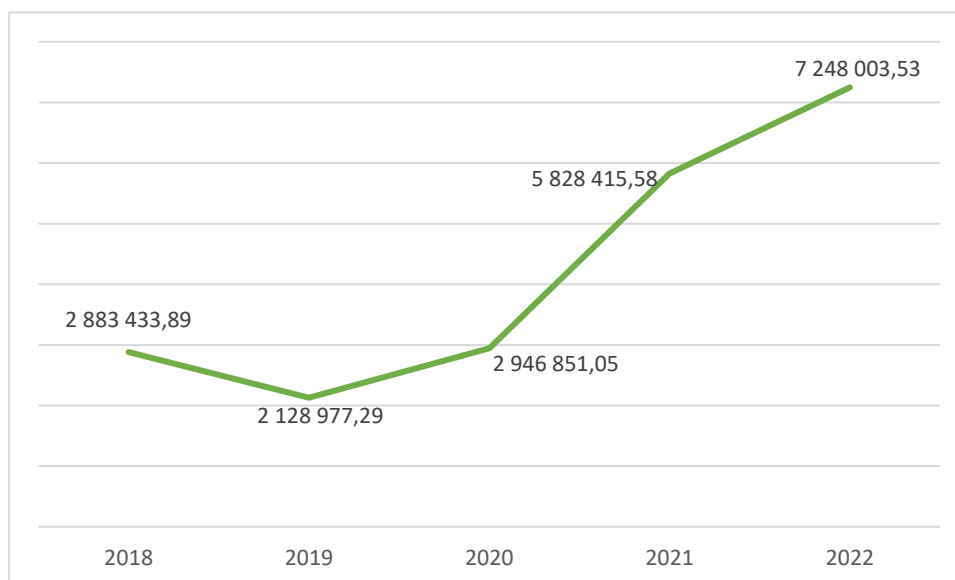

Źródło: opracowanie własne na podstawie danych Wydziału Finansowo-Księgowego

Wydatki na oświatę to znacząca część budżetu powiatu, a ich podstawową kategorią są wynagrodzenia. Są to płace nauczycieli oraz administracji i obsługi związanej z placówkami oświatowymi. Nowelizacja Karty Nauczyciela z sierpnia 2022 r. zlikwidowała stopnie nauczyciela stażysty i nauczyciela kontraktowego, wprowadzając w zamian pojęcie „nauczyciel początkujący”, nie

zmieniły się nazwy stopni awansu nauczycieli mianowanych i dyplomowanych. W prowadzonych przez powiat szkołach nauczyciele pracowali łącznie na 327,7 etatach. Najwięcej (74,84 etatów) było w Zespole Szkół Specjalnych, najmniej (5,50 etatów) w Szkole Policealnej nr 5. Według stanu na 30 września 2022 r., najliczniejszą grupę stanowili nauczyciele dyplomowani, którzy pracowali na 214,34 etatach, nauczyciele mianowani mieli łącznie 81,72 etatu, a nauczyciele początkujący 33,14. We wrześniu 2022 r. Średnie wynagrodzenie tej ostatniej grupy wynosiło 4 432,15 zł. Nauczyciele dyplomowani zarabiali wówczas średnio 6 795,97 zł, a mianowani 5 318,58 zł.

Najwyższą zdawalność egzaminu maturalnego (96%) odnotowało w 2022 r. I Liceum Ogólnokształcące im. Kazimierza Wielkiego w Zduńskiej Woli. To wynik dużo powyżej średniej krajowej (78,2%) oraz wojewódzkiej (77%).

Tab. 7. Zdawalność egzaminów maturalnych w latach 2018-2019

Nazwa szkoły	2018 r.	2019 r.	2020 r.	2021 r.	2022 r.
I Liceum Ogólnokształcące im. Kazimierza Wielkiego w Zduńskiej Woli	95%	92%	89%	90%	96%
II Liceum Ogólnokształcące im. Jana Pawła II w Zduńskiej Woli	84%	89%	69%	77%	70%
Zespół Szkół Elektronicznych im. Stanisława Staszica w Zduńskiej Woli - Technikum nr 2	82%	83%	78%	82%	92%
Zespół Szkół Zawodowych nr 1 im. Obrońców Westerplatte w Zduńskiej Woli - Technikum nr 1	64%	54%	65%	67%	58%
Zespół Szkół im. Kazimierza Kałużewskiego i Juliusza Sylli w Zduńskiej Woli, w tym:	51%	49%	35%	46%	53%
III Liceum Ogólnokształcące	26%	44%	17%	29%	28%
Technikum nr 3	72%	51%	39%	52%	63%
Zespół Szkół Rolnicze CKU w Wojsławicach, w tym:	52%	41%	18%	28%	63%
Liceum Ogólnokształcące	33%	22%	27%	29%	58%
Technikum	69%	57%	0%	25%	69%
Centrum Kształcenia Ustawicznego w Zduńskiej Woli- II Liceum Ogólnokształcące Dla Dorosłych	40%	80%	36%	29%	70%

Źródło: raporty OKE z sesji wiosennej; dane nie uwzględniają sesji poprawkowej

118 uzdolnionym uczniom szkół ponadpodstawowych wypłacono w roku 2022 stypendia z budżetu powiatu. Najliczniejszą grupę stanowili stypendyści z Zespołu Szkół Elektronicznych.

Rys. 5. Liczba stypendiów przyznanych przez Zarząd Powiatu Zduńskowolskiego za rok 2021/2022

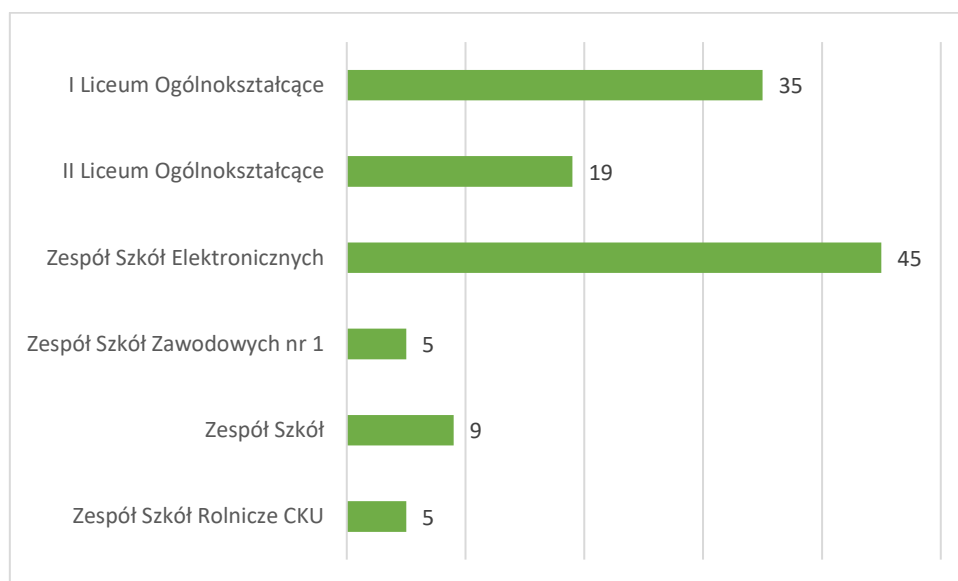

Źródło: Uchwała Zarządu Powiatu Zduńskowolskiego nr VI/138/22 z dnia 21.06.2022 r.

W 2022 roku w szkołach powiatu realizowane były projekty dofinansowane środkami zewnętrznymi. Osiem projektów było w całości finansowanych środkami Europejskiego Funduszu Społecznego w ramach programu ERASMUS+. Młodzi ludzie mogli m.in. wyjechać na warsztaty, staże i wizyty do krajów Unii Europejskiej, w tym do Portugalii, Włoch, Hiszpanii, Irlandii, Grecji i Norwegii, w sumie 293 uczennice i uczniowie. W projektach wzięli udział również nauczyciele, którzy m.in. uczestniczyli w zagranicznych szkoleniach typu *job-shadowing*. Cztery, realizowane w szkołach projekty były współfinansowane środkami Europejskiego Funduszu Społecznego w ramach Regionalnego Programu Operacyjnego Województwa Łódzkiego na lata 2014-2020 i dotyczyły m.in. udziału uczniów w zajęciach dodatkowych i kursach specjalistycznych. Kolejna grupa projektów była dotowana ze środków krajowych przez Łódzki Urząd Wojewódzki w Łodzi. To pięć projektów, dzięki którym zakupiono pomoce dydaktyczne i nowości wydawnicze do szkolnych bibliotek. Środkami Ministerstwa Obrony Narodowej, w ramach dwóch projektów, zakupiono m.in. pakiety umundurowania dla uczniów dwóch klas, które są oddziałami przygotowania wojskowego. Jeden projekt został dofinansowany środkami Wojewódzkiego Funduszu Ochrony Środowiska i Gospodarki Wodnej w Łodzi.

Poradnia Psychologiczno-Pedagogiczna w Zduńskiej Woli zatrudniała w 2022 roku 14 osób na 8,6 etatach, w tym siedmiu pedagogów, trzech logopedów, trzech psychologów i jednego doradcę zawodowego. Katalog zadań publicznych poradni psychologiczno-pedagogicznych zawiera:

- diagnozowanie dzieci i młodzieży,
- wydawanie opinii i orzeczeń dotyczących kształcenia i wychowania dzieci i młodzieży,
- udzielanie pomocy bezpośredniej uczniom oraz rodzicom,

- realizację zadań profilaktycznych oraz wspierających wychowawczą i edukacyjną funkcję przedszkola, szkoły i placówki, w tym wspieranie nauczycieli w rozwiązywaniu problemów dydaktyczno-wychowawczych,
- wspomaganie przedszkoli, szkół i placówek.

Poradnia przeprowadziła w 2022 roku 1020 diagnoz, w tym: 499 psychologicznych, 314 pedagogicznych i 207 logopedycznych. Łącznie wydano 171 orzeczeń o potrzebie kształcenia specjalnego (z różnych przyczyn) uczniów, słuchaczy i wychowanków.

Tab.8. Rodzaj i liczba orzeczeń wydanych przez Poradnię Psychologiczno-Pedagogiczną w Zduńskiej Woli w roku 2022

	Rodzaj wydanego orzeczenia	Liczba wydanych orzeczeń
Orzeczenia o potrzebie kształcenia specjalnego uczniów, słuchaczy i wychowanków	słabowidzących	5
	słabosłyszających	4
	z niepełnosprawnością intelektualną w stopniu lekkim	35
	z niepełnosprawnością intelektualną w stopniu umiarkowanym	25
	z niepełnosprawnością intelektualną w stopniu znacznym	4
	z niepełnosprawnością intelektualną w stopniu głębokim	1
	zagrożonych niedostosowaniem społecznym	13
	z niepełnosprawnością ruchową w tym z afazją	26
	z autyzmem, w tym z zespołem Aspergera	58
	o potrzebie zajęć rewalidacyjno - wychowawczych	1
o potrzebie indywidualnego nauczania	60	
RAZEM:		232

Źródło: Raport Systemu Informacji Oświatowej 2021/2022

Powiatowe Centrum Kultury, Sportu i Rekreacji, prowadząc zajęcia artystyczne i sportowe zatrudnia nauczycieli na 4,27 etatu, w tym dyplomowanych na 2,33 etatu, mianowanych na 1,44 i początkujących na 0,5 etatu. W 2022 r., w zajęciach PCKSiR brało udział 335 uczestników.

Tab. 9. Zajęcia prowadzone przez PCKSiR oraz liczba ich uczestników w roku 2022

Rodzaj zajęć	Liczba uczestników
taneczne - Zespół Pieśni i Tańca "Zduńskowolanie"	49
taniec współczesny - zespół Flex i VIP	24
ceramiczne	13
sprawne ręce	12
rytmika	14
wokalne, zespoły: Awista, Legato, Piccolo, Tik Taki, Tremolo	38
teatralne - grupa teatralna Face to Face i Wierszydło	28
piłka nożna chłopców	95

piłka nożna dziewcząt	18
zajęcia sportowe ogólnorozwojowe	10
sport niepełnosprawnych	15
lekka atletyka	12
nordic walking - grupa osób niepełnosprawnych	7
RAZEM:	335

Źródło: Arkusze organizacji placówki na rok szkolny 2021/2022

Sprawy społeczne

Katalog spraw społecznych, leżących w kompetencji samorządu Powiatu Zduńskowolskiego obejmuje zagadnienia związane z usługami publicznym w obszarze pomocy społecznej, ochrony zdrowia, rynku pracy i wspierania przedsiębiorczości oraz pomocy prawnej i konsumenckiej. Dopełniają go zadania powiatu związane z postępowaniami z rzeczami znalezionymi.

Pomoc społeczna

W 2022 roku na terenie powiatu działało siedem jednostek świadczących usługi publiczne z obszaru pomocy społecznej.

1. Powiatowe Centrum Pomocy Rodzinie w Zduńskiej Woli
2. Dom Dziecka im. św. Maksymiliana Marii Kolbego w Wojstawicach
3. Dom Pomocy Społecznej w Zduńskiej Woli
4. Dom Pomocy Społecznej w Przatówku
5. Środowiskowy Dom Samopomocy w Zduńskiej Woli ul. Dąbrowskiego 15
6. Środowiskowy Dom Samopomocy w Zduńskiej Woli ul. Łaska 59
7. Środowiskowy Dom Samopomocy w Przatówku

Powiat zduńskowolski dotuje również działalność Warsztatu Terapii Zajęciowej prowadzonego przez Stowarzyszenie „Tkalnia”. Ważnym miejscem na mapie jednostek pomocy społecznej w powiecie jest również Powiatowy Ośrodek Interwencji Kryzysowej w Zduńskiej Woli, działający w strukturach organizacyjnych Powiatowego Centrum Pomocy Rodzinie w Zduńskiej Woli.

Jednostki pomocy społecznej realizowały w 2022 roku programy i strategie dotyczące pieczy zastępczej, przeciwdziałania przemocy, osób niepełnosprawnych, problemów społecznych i zdrowia psychicznego. Były to:

- Powiatowy Program Rozwoju Pieczy Zastępczej na lata 2021–2023 w Powiecie Zduńskowolskim
- Powiatowy Program Przeciwdziałania Przemocy w Rodzinie oraz Ochrony Ofiar Przemocy w Rodzinie w Powiecie Zduńskowolskim na lata 2021–2030
- Powiatowy Program Działań na Rzecz Osób Niepełnosprawnych na lata 2020–2030 w Powiecie Zduńskowolskim
- Powiatowa Strategia Rozwiązywania Problemów Społecznych na terenie Powiatu Zduńskowolskiego na lata 2021–2030
- Powiatowy Program Ochrony Zdrowia Psychicznego na lata 2020–2022

Powiatowe Centrum Pomocy Rodzinie w Zduńskiej Woli realizuje zadania obejmujące pomoc społeczną, rehabilitację społeczną osób niepełnosprawnych, przeciwdziałanie przemocy w rodzinie oraz wspieranie rodziny i systemu pieczy zastępczej. Współpracuje z ośrodkami pomocy społecznej, organizacjami społecznymi i pozarządowymi, środowiskiem lokalnym, sądami i ich organami pomocniczymi, Policją, instytucjami oświatowymi, podmiotami leczniczymi, kościołami i związkami wyznaniowymi oraz osobami fizycznymi i prawnymi. W jego strukturach działa Powiatowy Ośrodek Interwencji Kryzysowej w Zduńskiej Woli.

Ośrodek służy wsparciem mieszkańcom, którzy znaleźli się w trudnych sytuacjach życiowych, a własnymi siłami i zasobami nie są w stanie ich przetrwać. Specjaliści zapewniają nieodpłatne profesjonalne usługi, tj.: konsultacje psychologiczne, porady prawne, porady socjalne i in., w zależności od indywidualnych potrzeb osób korzystających. W 2022 roku ze wsparcia skorzystało 36 osób z 28 rodzin. Głównymi powodami zgłaszania się do Powiatowego Ośrodka Interwencji Kryzysowej były:

- niepełnosprawność (1 rodzina),
- bezradność w sprawach opiekuńczo – wychowawczych i prowadzeniu gospodarstwa domowego (1 rodzina),
- przemoc w rodzinie (1 rodzina),
- zdarzenie losowe (1 rodzina),
- sytuacja kryzysowa (24 rodziny).

Blisko 40 osób skorzystało w 2022 roku z projektu realizowanego przez Powiatowe Centrum Pomocy Rodzinie „Rodzinka jest dobra na wszystko”. Był on współfinansowany z Europejskiego Funduszu Społecznego w ramach Regionalnego Programu Operacyjnego Województwa Łódzkiego na lata 2014-2020. Działania projektowe skierowano do dzieci przebywających w pieczy zastępczej, zagrożonych ubóstwem lub wykluczeniem społecznym oraz do otoczenia tych dzieci. W sumie w programie uczestniczyło 138 osób, w tym 41 rodzin oraz 1 rodzinny dom dziecka. Korzystali ze wsparcia koordynatorów rodzinnej pieczy zastępczej, wsparcia psychologicznego oraz pomocy prawnej. Dla rodzin zastępczych utworzono grupy wsparcia, w których uczestnicy doskonalili swoje umiejętności wychowawcze oraz poznawali metody radzenia sobie ze stresem, uzyskiwali również pomoc w rozwiązywaniu sytuacji problemowych. W ramach projektu zorganizowano również trening ekonomiczny dla 20 dzieci z pieczy zastępczej. Poruszano tu tematy dotyczące kształtowania i podtrzymywania orientacji w wartości pieniądza i towaru, umiejętności

POWIATOWY OŚRODEK INTERWENCJI KRYZYSOWEJ

W 2022 roku ośrodek pomógł 36 osobom z 28 rodzin. Specjaliści udzielali im wsparcia psychologicznego oraz porad prawnych i socjalnych.

planowania wydatków przy uwzględnieniu własnych potrzeb i możliwości. Dzieci uczyły się gospodarowania pieniędzmi i orientowania w cenach towarów i usług. Dzieci z pieczy zastępczej miały zapewnioną pomoc w nauce w formie indywidualnych korepetycji w miejscu zamieszkania, natomiast dzieciom mającym wady postawy i problemy z kręgosłupem zapewniono zajęcia z fizjoterapeutę. Dla 15 dzieci z pieczy zastępczej zostały przeprowadzone konsultacje specjalistyczne z zakresu FASD. W wakacje zorganizowany został wyjazd terapeutyczny z warsztatami poruszającymi problem uzależnień od dopalaczy oraz zajęcia z cyberchorób i cyberprzemocy, a dla dorosłych z zakresu posługiwania się komputerem oraz zagrożeń wynikających z przebywania dziecka w przestrzeni wirtualnej.

Dom Dziecka im. św. Maksymiliana Marii Kolbego w Wojsławicach jest placówką opiekuńczo-wychowawczą typu socjalizacyjnego. W 2022 r. pod opieką miał 14 wychowanków, sześciu chłopców i osiem dziewcząt. Ośmioro wychowanków pochodziło z terenu Powiatu Zduńskowolskiego. W związku ze zmianami ustawowymi, ograniczającymi maksymalną liczbę dzieci w tego typu placówkach, od 1 stycznia 2021 roku dom dysponuje 14 miejscami. Są to miejsca dla dzieci w wieku

DOM DZIECKA W WOJSŁAWICACH

W roku 2022 placówkę opuściło czterech wychowanków, w tym dwuosobowe rodzeństwo powróciło do rodziny biologicznej, a dwóch pełnoletnich wychowanków postanowiło się usamodzielniać.

powyżej 10. roku życia oraz osób, które osiągnęły pełnoletność, przebywając w pieczy zastępczej, nie dłużej jednak niż do ukończenia 25. roku życia, jeżeli uczą się w szkole, w uczelni, u pracodawcy w celu przygotowania zawodowego lub legitymują się orzeczeniem o znacznym lub umiarkowanym stopniu niepełnosprawności i uczy się w szkole, w uczelni, na kursach, u pracodawcy w celu przygotowania zawodowego. Możliwość

umieszczenia dziecka poniżej 10. roku życia jest możliwe w ramach stosowania procedury łączenia rodzeństw.

W 2022 roku Dom Dziecka w Wojsławicach przyjął pięcioro wychowanków z powiatu bydgoskiego, w tym 1 czerwca trzysobowe, a 29 września dwuosobowe rodzeństwo. Wszyscy wychowankowie mieli zapewnioną opiekę pedagogiczną i psychologiczną i zajęcia specjalistyczne na terenie placówki. Mieli zaspokojone potrzeby bytowe i egzystencjalne. Rozwijali swoje zainteresowania, mieli zorganizowany czas wolny oraz zapewnioną pomoc w nauce i wyrównywanie braków edukacyjnych. Ponadto dostęp do podstawowej opieki zdrowotnej i leczenia specjalistycznego. Dzieci, w dniach wolnych od nauki szkolnej, korzystały również z urlopowań do domów rodzinnych, aby podtrzymywać więzi z rodziną biologiczną oraz osobami bliskimi.

Według danych na dzień 31 grudnia 2022 r. w powiecie było 70 rodzin zastępczych, w których ogółem przebywało 97 dzieci, w tym: 52 rodziny zastępcze spokrewnione z 69 dziećmi, 16 rodzin

zastępczych niezawodowych z 18 dziećmi, jeden rodzinny dom dziecka, pod opieką którego przebywało dziewięcioro dzieci i jedna rodzina zastępcza zawodowa specjalistyczna z jednym dzieckiem niepełnosprawnym.

Rys. 6. Liczba dzieci oraz liczba rodzin zastępczych według rodzajów w roku 2022 w Powiecie Zduńskowolskim

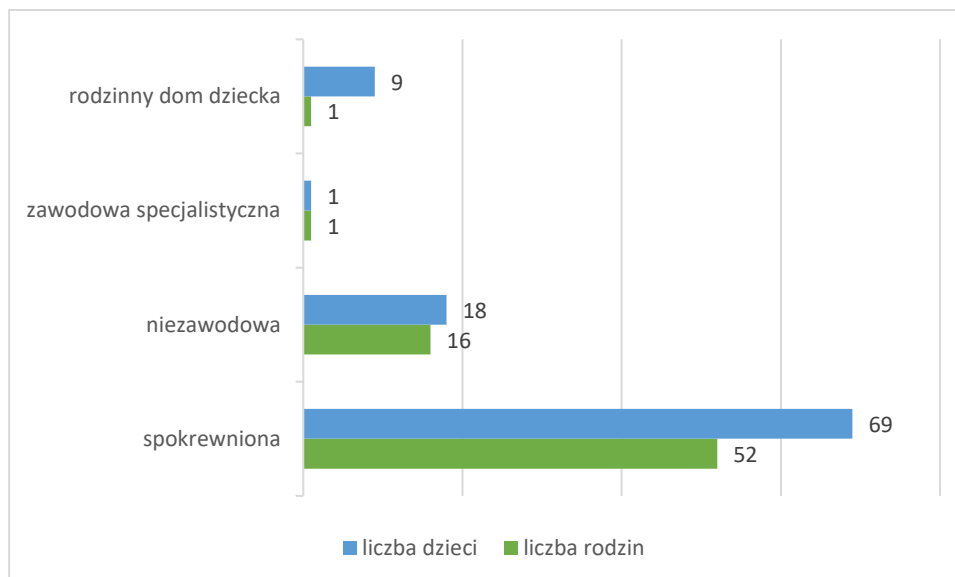

Źródło: Wydział Spraw Społecznych, Promocji, Kultury i Sportu

W przeciągu ostatnich pięciu lat liczba rodzin zastępczych zmniejszyła się aż o 12. W roku 2018 było ich 82. A jedynie jedno małżeństwo zdecydowało się w roku 2022 na kandydowanie na rodzinę zastępczą niezawodową dla jednego lub dwojga dzieci, z którymi nie są spokrewnieni. Otrzymali wstępną akceptację dokonaną na podstawie oceny spełniania warunków, o których mowa w art. 42 ustawy z dnia 9 czerwca 2011 roku o wspieraniu rodziny i systemie pieczy zastępczej. Kandydaci zostali skierowani na szkolenie. W roku 2022 rodzinną pieczę zastępczą opuściło troje dzieci. To rodzeństwo, które powróciło pod opiekę matki biologicznej.

ŚWIADCZENIA DLA RODZIN ZASTĘPCZYCH

W 2022 roku 785,00 zł miesięcznie przysługiwało rodzinie zastępczej spokrewnionej, a 1 189,00 zł miesięcznie rodzinie niezawodowej i rodzinnemu domowi dziecka.

Świadczenie na pokrycie kosztów utrzymania dziecka w rodzinie spokrewnionej wynosiło 785 zł miesięcznie, W przypadku dziecka umieszczonego w rodzinie zastępczej zawodowej, rodzinie zastępczej niezawodowej lub rodzinnym domu dziecka świadczenie to wynosiło 1 189 zł miesięcznie.

To stawki obowiązujące od 1 czerwca 2022 r. Wzrosły w stosunku do roku 2021 odpowiednio o 39 i 58 zł.

Dla rodzin zastępczych Powiatowe Centrum Pomocy Rodzinie zorganizowało szkolenie z zakresu rodzinnej pieczy zastępczej, w którym wzięło udział 10 osób. Szkolenie obejmowało 30 godzin dydaktycznych w formie czterech spotkań online.

W czerwcu 2022 roku z okazji Dnia Dziecka dla podopiecznych z rodzin zastępczych i wychowanków Domu Dziecka w Wojśławicach zorganizowany został wspólny wyjazd na seans filmowy do kina w Łodzi. Natomiast w grudniu, po dłuższej przerwie spowodowanej przez COVID-19, zorganizowano na sali widowiskowej PMOSu imprezę mikołajkową z przedstawieniem i zabawami integracyjnymi. Każde dziecko otrzymało z rąk Świętego Mikołaja paczkę ze słodyczami i upominkiem.

W roku 2022 do PCPR w Zduńskiej Woli wpłynęło bardzo dużo zapytań, drogą elektroniczną, z powiatów z całej Polski w sprawie umieszczenia dzieci w pieczy zastępczej. Korespondencja była obszerna – zgromadzono dziewięć dużych segregatorów zawierających prośby o umieszczenie małoletnich w pieczy zastępczej. Analiza korespondencji z okresu od 2 lutego do 23 marca 2022 r. wykazała, że zapytania dotyczące umieszczenia w pieczy zastępczej (rodzinnej i instytucjonalnej) otrzymano od 106 powiatów i dotyczyły ogółem 868 dzieci, bardzo często rodzinami kilkuosobowymi, składających się z 5-6 dzieci. Od kilku lat obserwuje się wzrost liczby dzieci wymagających umieszczenia w pieczy zastępczej. Często zapytania dotyczą tych samych dzieci, co może świadczyć o braku wolnych miejsc w pieczy zastępczej na terenie kraju.

W 2022 r. Powiatowe Centrum Pomocy Rodzinie w Zduńskiej Woli realizowało Program „Asystent osobisty osoby niepełnosprawnej”, edycja 2022 r. Program skierowany jest do osób z niepełnosprawnościami, posiadających orzeczenie o znacznym lub umiarkowanym stopniu niepełnosprawności albo orzeczenie równoważne, które wymagają usługi asystenta w wykonywaniu codziennych czynności oraz funkcjonowaniu w życiu społecznym. Do zadań asystenta należała m.in. pomoc w wyjściu z domu, pomoc w dojazdach np. na rehabilitację i zajęcia terapeutyczne lub do ośrodków kultury, a także pomoc w zakupach oraz w załatwieniu spraw urzędowych. Na realizację programu w 2022 r. wydano 74 885,85 zł. Program był realizowany w całości ze środków Funduszu Solidarnościowego. Udział w nim wzięło pięć osób niepełnosprawnych w tym cztery osoby niepełnosprawne posiadające znaczny stopień oraz jedna osoba niepełnosprawna posiadająca umiarkowany stopień lub orzeczenie równoważne. W ramach programu zatrudniono pięciu asystentów w ramach umowy zlecenie. Nadrzędnym celem usług asystenta było dążenie do poprawy funkcjonowania osoby niepełnosprawnej. Usługi asystenta odbywały się przez siedem dni w tygodniu w godzinach 7:00-23:00. Limit godzin usług asystenta przypadający na jednego uczestnika programu wynosił nie więcej niż 60 godzin miesięcznie przy znacznym stopniu niepełnosprawności, a 30 godzin

miesięcznie przy umiarkowanym stopniu niepełnosprawności. Ogólna liczba wykonanych godzin asystenckich dla osób ze znacznym i umiarkowanym stopniem niepełnosprawności wyniosła 1 791.

Od 2018 roku Warsztat Terapii Zajęciowej na terenie Powiatu Zduńskowolskiego prowadzi Stowarzyszenie „Tkalnia”. Warsztat daje osobom niepełnosprawnym, ze znacznym i umiarkowanym stopniem niepełnosprawności, które są niezdolne do podjęcia pracy, a posiadają wskazanie do terapii zajęciowej, możliwość rehabilitacji społecznej i zawodowej. Celem wszystkich warsztatowych działań jest przywracanie umiejętności niezbędnych do podejmowania zatrudnienia. Warsztaty Terapii Zajęciowej działają w oparciu o ustawę z dnia 27 sierpnia 1997 r. o rehabilitacji zawodowej i społecznej oraz zatrudnianiu osób niepełnosprawnych. Działalność WTZ jest w 90% finansowana środkami Państwowego Funduszu Rehabilitacji Osób Niepełnosprawnych, a w 10% środkami budżetu Powiatu Zduńskowolskiego. W 2022 roku było to odpowiednio: 699 181,48 zł i 77 688 zł. Powiat z roku na rok systematycznie zwiększa środki finansujące działania warsztatu. Dofinansowanie z budżetu powiatu w roku 2022 było o 31 588 zł wyższe niż w roku 2018. W 2022 r. w warsztatach wzięło udział 27 uczestników. Środkami budżetu Powiatu Zduńskowolskiego finansowane są materiały do terapii, koszty zużycia energii elektrycznej, ciepłej i wody, transport, wynagrodzenia, składki ZUS i trening ekonomiczny uczestników.

Powiat prowadzi dwa, różnych typów, Domy Pomocy Społecznej. W Zduńskiej Woli dla osób przewlekle somatycznie chorych oraz w Przatówku dla osób dorosłych niepełnosprawnych intelektualnie. Pierwszy z nich przeznaczony jest dla 82 osób, drugi dla 100. W 2022 r. w Domu Pomocy Społecznej w Zduńskiej Woli były 83 osoby, a w Przatówku 104.

Według stanu na 31 grudnia 2022 r. w Domu Pomocy Społecznej w Zduńskiej Woli przebywało ośmiu mieszkańców na tzw. „starych zasadach” (obowiązujących do 31.12.2003 r.) i 75 mieszkańców na „nowych zasadach” (obowiązujących od 01.01.2004 r.).

Ruch mieszkańców w 2022 r. przedstawiał się następująco:

- liczba osób przyjętych na nowych zasadach – 15 osób,
- liczba osób zmarłych – 13 osób,
- liczba osób usamodzielnionych – brak,
- osoby oczekujące na przyjęcie do domu pomocy społecznej (na dzień 31.12.2022 r.) – brak.

W 2022 roku Dom Pomocy Społecznej, realizując „Powiatowy Program Działań na Rzecz Osób Niepełnosprawnych na lata 2020-2030 w Powiecie Zduńskowolskim”, podejmował działania ułatwiające osobom niepełnosprawnym dostęp do najważniejszych obiektów użyteczności publicznej oraz pełnego uczestnictwa w rehabilitacji leczniczej, społecznej i zawodowej. Wśród pensjonariuszy było:

- 67 osób ze znacznym stopniem niepełnosprawności,
- 11 osób z umiarkowanym stopniem niepełnosprawności,
- 1 osoba z lekkim stopniem niepełnosprawności,
- 4 osoby bez orzeczenia o niepełnosprawności.

Przez cały 2022 rok mieszkańcy posiadający znaczny stopień niepełnosprawności mieli dostęp do rehabilitacji w warunkach domowych. Otrzymali wsparcie w uzyskaniu dofinansowania z NFZ do wózków inwalidzkich, balkoników itp. W 2022 r. zrealizowano 13 wniosków na zakup wózków inwalidzkich, 9 wniosków na zakup materacy przeciwodrażynowych i 13 wniosków na zakup poduszek przeciwodrażynowych. Zakupiono także 12 łóżek rehabilitacyjnych oraz przyłóżkowe urządzenie rehabilitacyjne PUR. Mieszkańcy DPS, którzy mają wadę słuchu, zostali zaopatrzeni w aparaty słuchowe, a mieszkańcy z wadami wzroku w okulary korekcyjne. Mieszkańcy mają do dyspozycji dziewięcioosobowy mikrobus dostosowany do przewozu dwóch osób niepełnosprawnych poruszających się na wózkach inwalidzkich, z którego korzystają przy okazji wyjazdów do przychodni lekarskich, szpitali i na badania.

DPS w Zduńskiej Woli realizuje również „Powiatową Strategię Rozwiązywania Problemów Społecznych na terenie Powiatu Zduńskowolskiego na lata 2021-2030” i zgodnie z ustawą o pomocy społecznej świadczy usługi nie tylko w zakresie bytowym, opiekuńczym i wspomagającym, ale także udziela pomocy w nawiązywaniu i utrzymywaniu kontaktów z rodziną oraz ze współdomownikami. Dom zapewnia mieszkańcom stały dostęp do lekarza podstawowej opieki zdrowotnej i specjalistów w zależności od schorzenia, lekarza psychiatrii oraz umożliwia skorzystanie z porad psychologa. W roku 2022 z opieki psychiatrycznej korzystało stale 37 osób i odbyły się 74 porady psychologiczne. W Domu zatrudniony jest pedagog w pełnym wymiarze czasu pracy i dwóch pracowników socjalnych. Psycholog natomiast obejmuje swoją opieką mieszkańców w ramach kontraktu z NFZ.

Podejmowane działania na rzecz mieszkańców, w zdecydowanej większości osób niepełnosprawnych, odbywają się zgodnie z ustaleniami i planem opracowanym przez Zespół Opiekuńczo-Terapeutyczny. Poszczególne zadania DPS są zbieżne z założeniami Strategii Rozwiązywania Problemów Społecznych i dotyczą:

- integracji ze środowiskiem lokalnym – wspólne działania z innymi domami pomocy społecznej, Powiatowym Centrum Pomocy Rodzinie w Zduńskiej Woli, szkołami, przedszkolami, parafią pw. św. Antoniego, domami kultury;
- usprawniania indywidualnego mieszkańców przez pracowników DPS oraz prowadzenia rehabilitacji przyłóżkowej mieszkańców ze znacznym stopniem niepełnosprawności przez rehabilitanta w ramach świadczeń finansowanych z NFZ;

- prowadzenia terapii zajęciowej i pedagogicznej dostosowanej do potrzeb mieszkańców (terapia manualna, arteterapia, biblioterapia, terapia rekreacyjno-ruchowa, ergoterapia, zajęcia kulinarne, treningi pielęgnacyjne związane z dbaniem o higienę osobistą i wykonywaniem czynności pielęgnacyjnych);
- prowadzenia terapii zajęciowej – rozwijanie i podtrzymywanie sprawności manualnej mieszkańców, która zyskuje również drobny wymiar finansowy w przypadku aukcji czy okolicznościowej sprzedaży prac mieszkańców, co pozwala na zakup materiałów i sprzętu potrzebnego do prowadzenia terapii;
- udziału mieszkańców w imprezach kulturalno-oświatowych organizowanych przez różne instytucje i środowiska, działające na rzecz osób niepełnosprawnych, jak np. Festiwal Osób Niepełnosprawnych w Skrzynnie.

Mieszkańcy domu w 2022 roku wzięli udział w trzydziestu imprezach kulturalno-oświatowych organizowanych na terenie DPS oraz poza nim, a także w dziesięciu wycieczkach. Mieszkańcy mają zapewniony dostęp do informacji poprzez prasę, radio, telewizję, Internet. Aktywnie działa Rada Mieszkańców.

Powiat zduńskowolski wymienił w budynku Domu Pomocy Społecznej w Zduńskiej Woli windę. Stary, wyeksploatowany dźwig hydrauliczny został zdemontowany i zastąpiony nowoczesnym

MODERNIZACJA DPS W ZDUŃSKIEJ WOLI

W roku 2022 stara i wyeksploatowana winda o napędzie hydraulicznym została zastąpiona nowoczesną windą elektryczną, z awizacją głosową oraz napisami w języku Braille'a. Rozmiar windy pozwala na transport mieszkańców leżących na łózkach.

dźwigiem o napędzie elektrycznym. Na każdym z pięciu przystanków wymieniono drzwi, wykonane zostały również niezbędne prace wykończeniowe. Rozmiar nowej windy pozwala na transport mieszkańców leżących na łózkach. Układ kabiny zapewnia dojście z dwóch stron, tj. przelot 180 stopni, dzięki czemu do windy można wsiąść z poziomu parkingu, tj. z zewnątrz, bez konieczności wchodzenia do

budynku. Podłoga kabiny została wyłożona wykładziną antypoślizgową, co podniosło poziom bezpieczeństwa przy korzystaniu z niej przede wszystkim przez osoby poruszające się o balkonikach. Wśród niepełnosprawnych mieszkańców DPS w Zduńskiej Woli są także osoby niewidome i niedowidzące, a nowy dźwig posiada m.in. napisy w języku Braille'a oraz awizację głosową, co w znacznym stopniu ułatwia tym mieszkańcom korzystanie z niej. Napęd nowego dźwigu realizowany jest za pomocą wciągarki bezreduktorowej z magnesami trwałymi i falownika dźwigowego zapewniającego łagodne starty i zatrzymania oraz łagodną jazdę kabiny.

W Domu Pomocy Społecznej w Przatówku przebywało 104 mieszkańców (dane z 31.12.2022 r.), w tym 32 mieszkańców na tzw. „starych zasadach” i 72 mieszkańców na „nowych zasadach”.

Wśród 104 mieszkańców było 47 kobiet i 57 mężczyzn w przedziale wiekowym od 24 do 84 lat. Siedemdziesięciu dwóch mieszkańców było ubezwłasnowolnionych całkowicie lub częściowo, dla dziewięciu ustanowiono kuratora dla osoby niepełnosprawnej. Pomoc i opiekę zapewniali im przedstawiciele ustawowi, którymi w 60% byli pracownicy DPS. Pozostali to opiekunowie z zewnątrz. W DPS przebywało 71 osób sprawnych fizycznie, 3 osoby leżące, 30 poruszających się przy pomocy wózka, balkonika lub kul. Dom zapewniał mieszkańcom całodobową opiekę, zgodnie z obowiązującymi standardami i opracowanym Indywidualnym Planem Wspierania Mieszkańca.

W zakresie usług bytowych placówka zapewniała miejsce zamieszkania, wyżywienie, utrzymanie czystości. Do dyspozycji mieszkańców było 47 pokoi 2-osobowych, trzy pokoje 1-osobowe i jeden pokój 3-osobowy. W kuchence pomocniczej wyposażonej w podstawowy sprzęt gospodarstwa domowego mieszkańcy mogli samodzielnie przygotowywać posiłki. Mieszkańcy mieli zapewnione cztery posiłki dziennie oraz posiłek dodatkowy nocny dla osób leczonych insuliną. W żywieniu uwzględniane są zalecenia dietetyczne. Podstawowe produkty żywnościowe oraz napoje były dostępne dla mieszkańców przez całą dobę.

Głównym zadaniem DPS jest zapewnienie mieszkańcom godnego życia oraz podnoszenie ich sprawności i aktywności. Bardzo ważną rolę w podnoszeniu sprawności mieszkańców odgrywa terapia i rehabilitacja. Terapia zajęciowa prowadzona była w sześciu nowoczesnie wyposażonych pracowniach: manualnej, pedagogicznej, psychologicznej, informatycznej, arteterapii oraz świetlicy. Dodatkowo prowadzona była ergoterapia, czyli terapia przez pracę, która uczy samodzielności życiowej. Mieszkańcy mieli możliwość rozwoju własnych zainteresowań: redagowali gazetkę, prowadzili Facebooka, dbali o otoczenie wokół placówki: pielęgowali skalniaki, dbali o kwiaty gruntowe i doniczkowe, trawniki, kącik rekreacyjny z fotelami bujanymi i hamakami. Czynnie działali w Radzie Mieszkańców; stanowili głos doradczy w kolejności i sposobie realizacji programu kulturalno-oświatowego. W DPS działała grupa teatralna „Tacy Sami”, której członkowie przygotowywali liczne przedstawienia okolicznościowe oraz reprezentowali DPS na zewnątrz. Pracownicy Domu podejmowali szereg działań, aby uprzyjemnić mieszkańcom pobyt w placówce. W 2022 roku zorganizowano dla mieszkańców m. in.: bal karnawałowy, walentynki, dzień babci i dziadka, dzień kobiet, dzień mężczyzn, dzień godności osoby z niepełnosprawnością intelektualną, dzień dziecka, topienie marzanny, powitanie jesieni, dzień chłopaka, mikołajki, andrzejki oraz wiele innych. Mieszkańcy zwiedzili Ochotniczą Straż Pożarną w Szadku, a przy sprzyjających warunkach atmosferycznych wyjeżdżali nad zbiornik Kępina w Zduńskiej Woli. W 2022 roku mieszkańcy

TEATRALNI „TACY SAMI”

Grupa teatralna DPS w Przatówku wielokrotnie występowała z przedstawieniami okolicznościowymi. To forma terapii i możliwość rozwoju indywidualnych zainteresowań mieszkańców.

uczestniczyli w trzydniowej wycieczce do Pragi, podczas której zwiedzili Kudowę Zdrój i Skalne Miasto, jednodniowej wycieczce do Warszawy oraz do ZOO w Łodzi.

W DPS w Przatówku prowadzona była rehabilitacja lecznicza, w tym kinezyterapia, fizykoterapia, zabiegi fizykalne oraz różne formy aktywności ruchowej. Dwunastu mieszkańców objętych było domową rehabilitacją przyłożkową. Pracownicy terapii systematycznie organizowali dla mieszkańców spacer i zajęcia na świeżym powietrzu.

Mieszkańcy Domu objęci byli podstawową oraz psychiatryczną opieką lekarską. Lekarz rodzinny przyjmował mieszkańców raz w tygodniu w gabinecie lekarskim w DPS, a lekarz psychiatra co dwa tygodnie. Zlecone konsultacje lekarza specjalisty realizowane były w 2022 roku w przychodniach w Łasku, Zduńskiej Woli, Sieradzu oraz w Łodzi.

Dom Pomocy Społecznej dysponował samochodem do przewozu osób niepełnosprawnych, w tym dwóch osób na wózku inwalidzkim. Opiekę pielęgniarzką mieszkańcom zapewniają dwie pielęgniarki i dwie opiekunki medyczne zatrudnione w DPS w Przatówku, w pełnym wymiarze czasu pracy. Dwunastu mieszkańców objętych było długoterminową opieką pielęgniarzką, finansowaną przez NFZ. Pracownicy DPS pomagali mieszkańcom mającym problem z poruszaniem się w pozyskaniu podpórek, wózków inwalidzkich, kul, balkoników itp. Mieszkańcy mieli zapewniony kontakt z radcą prawnym, pedagogiem oraz psychologiem. Dwóch pedagogów zatrudnionych było w pełnym wymiarze czasu pracy. Dwóch pracowników socjalnych pomagało załatwiać niezbędne sprawy socjalno-administracyjne. Mieszkańcy mają zapewniony dostęp do codziennej prasy.

Dom Pomocy Społecznej w Przatówku realizował zadania wynikające z „Powiatowego Programu Działania na Rzecz Osób Niepełnosprawnych na lata 2020-2030 w Powiecie Zduńskowolskim”, „Powiatowego Programu Ochrony Zdrowia Psychicznego na lata 2020-2030”, „Powiatowej Strategii Rozwiązywania Problemów Społecznych na terenie powiatu zduńskowolskiego w latach 2021-2030”.

W 2022 roku podwyższono standard i jakość świadczonych usług poprzez:

- przeprowadzenie kompleksowych remontów ośmiu pokoi mieszkańców (zastąpienie wykładzin podłogowych płytkami ceramicznymi, malowanie, wymiana wyposażenia sanitarnego);
- zakup i wymianę kompletów mebli w pięciu pokojach mieszkańców;
- doposażenie kuchni w szafę mroźniczą;
- zakup trzech altan oraz sześciu kompletów mebli ogrodowych.

W ramach „Programu wyrównywania różnic między regionami III” złożono wniosek o dofinansowanie ze środków PFRON projektów w ramach obszaru B, C, D, F i G. Wniosek dotyczył uzyskania dofinansowania zadania pn.: „Zakup dziewięcioosobowego mikrobusu przystosowanego do

przewozu osób niepełnosprawnych na potrzeby mieszkańców Domu Pomocy Społecznej w Przatówku”. Uzyskano dofinansowanie w kwocie 120 000,00 zł.

W zakresie działań zmierzających do dostosowania budynków użyteczności publicznej do wymagań rządowego programu Dostępność Plus wykonano dokumentację projektową i kosztorysową modernizacji czterech klatek schodowych i ciągów komunikacyjnych. Przystąpiono do realizacji przedsięwzięcia grantowego, finansowanego z środków PFRON, w celu poprawy dostępności do usług publicznych świadczonych przez Dom Pomocy Społecznej pn. „Dostosowanie budynku Domu Pomocy Społecznej w Przatówku

do potrzeb osób z niepełnosprawnościami”.

Przedsięwzięcie obejmuje: modernizację wejścia na teren placówki, dostosowanie urządzenia przyzywowego windy, modernizację ciągów komunikacji pionowej – 4 klatki schodowe, modernizację ciągów komunikacji poziomej – parteru i piętra, wykonanie i wdrożenie opisu działalności placówki w postaci nagrania przygotowanego w Polskim Języku Migowym na

stronie podmiotowej BIP, przygotowanie i wdrożenie opisu działalności placówki w postaci pliku odczytywalnego maszynowo, zamieszczonego na stronie podmiotowej BIP, wykonanie i umieszczenie w strefie wejściowej do budynku głównego planu tyflograficznego, umieszczenie oznaczeń i tablic informacyjnych przy wejściu głównym do obiektu, zakup pętli indukcyjnej, zakup urządzenia lektorskiego dla osób niewidomych i słabowidzących, zakup powiększalnika LCD, zakup lupy elektronicznej. Na to przedsięwzięcie uzyskano dofinansowanie z środków PFRON w kwocie 249 739,89 zł. Koszt całości zadania wynosi 329 739,88 zł, a kwota środków własnych 80 000,00 zł.

W ramach utrzymania właściwego stanu technicznego obiektów budowlanych znajdujących się w zarządzie trwałym placówki przeprowadzono modernizację instalacji elektrycznej części A pawilonu głównego, wymieniono tablicę rozdzielczą, zmodernizowano instalację oświetlenia sztucznego awaryjnego – wymiana sterowania systemem, zakup przenośnego agregatu prądotwórczego, a w celu zmniejszenia kosztów opału, zakupiono rębak do gałęzi, umożliwiającą przygotowanie zrębki jako paliwa do kotłów.

Prowadzone przez powiat zduńskowolski Środowiskowe Domy Samopomocy obejmują swoim wsparciem łącznie 105 osób. Dwa z nich zlokalizowane są w Zduńskiej Woli: przy ul. Dąbrowskiego 15 oraz Łaskiej 59, a jeden w Przatówku. Do zadań Środowiskowego Domu Samopomocy należy świadczenie usług w ramach indywidualnych lub zespołowych treningów samoobsługowych i treningów umiejętności społecznych osobom z zaburzeniami psychicznymi,

250 000 zł DLA DPS W PRZATÓWKU

To dofinansowanie z PFRON do modernizacji klatek schodowych i korytarzy, zakup pętli indukcyjnej, ustawienie planu tyflograficznego obiektu i innych prac, które dostosują budynek do potrzeb osób z niepełnosprawnościami. Wkład własny powiatu w te prace to 80 tys. zł.

polegających na nauce, rozwijaniu lub podtrzymywaniu umiejętności społecznych w zakresie czynności dnia codziennego i funkcjonowania w życiu społecznym.

Treningi i zajęcia prowadzone w Środowiskowych Domach Samopomocy:

- trening funkcjonowania w życiu codziennym: trening dbałości o wygląd zewnętrzny, trening nauki higieny, trening kulinarny, trening umiejętności praktycznych, trening gospodarowania własnymi środkami finansowymi;
- trening umiejętności interpersonalnych i rozwiązywania problemów;
- trening umiejętności komunikacyjnych;
- trening umiejętności spędzania czasu wolnego: zajęcia kulturalno-turystyczne, zajęcia ogólnoedukacyjne (w tym język angielski, zajęcia komputerowe, zajęcia rozwijające zainteresowania);
- terapia ruchowa: kinezyterapia i fizykoterapia, działania profilaktyczne, zajęcia taneczne;
- zajęcia plastyczne;
- zajęcia pedagogiczne (terapia ręki, zajęcia manualne);
- terapia zajęciowa;
- poradnictwo psychologiczne;
- pomoc w załatwianiu spraw urzędowych i poradnictwo socjalne;
- pomoc w dostępie do niezbędnych świadczeń zdrowotnych.

Środowiskowy Dom Samopomocy przy ul. Dąbrowskiego 15 w Zduńskiej Woli przeznaczony jest dla 40 uczestników, w tym osób przewlekle chorych psychicznie, osób upośledzonych intelektualnie oraz osób wykazujących inne przewlekłe zaburzenia czynności psychicznych, a zatem łączy wszystkie możliwe typy ŚDS: A, B i C. W 2022 roku zajęcia prowadzone były od poniedziałku do piątku od 7:30 do 15:30 w budynku pozbawionym barier architektonicznych, wyposażonym w windę osobową dostosowaną do przewozu osób niepełnosprawnych. Uczestnicy mieli do dyspozycji przestronny dziedziniec wyposażony funkcjonalnie do ich potrzeb: siłownię zewnętrzną, altanki, meble ogrodowe i grille. Miejsce to intensywnie użytkowane było w okresie wiosenno-letnim podczas organizacji na rzecz uczestników imprez plenerowych m.in. pikników rodzinnych, zawodów sportowych, spotkań integracyjnych z uczestnikami z zaprzyjaźnionych ośrodków wsparcia.

Jednostka wyposażona była w autobus typu Mercedes-Benz Sprinter przeznaczony do przewozu 22 osób + kierowca, dostosowany dla osób niepełnosprawnych, dzięki któremu ośrodek zapewniał uczestnikom z zaburzeniami zachowania lub niepełnosprawnością fizyczną usługi transportowe. Kadre domu stanowili: fizjoterapeuta, specjalista pracy socjalnej, psycholog, terapeuci, instruktorzy i opiekunowie. Wyposażenie domu poszerzyło się w 2022 roku o defibrylator, zestaw do terapii polem magnetycznym AED oraz aparat do terapii podciśnieniowej.

Środowiskowy Dom Samopomocy przy ul. Łaskiej 59 w Zduńskiej Woli jest ośrodkiem wsparcia, pobytu dziennego, przeznaczonym dla 34 osób dorosłych. Podobnie jak ŚDS przy ul. Dąbrowskiego mogą z niego korzystać osoby przewlekle psychicznie chore – typ A, osoby niepełnosprawne intelektualnie – typ B oraz osoby wykazujące inne przewlekłe zaburzenia czynności psychicznych – typ C. Tu również głównym celem działań było osiągnięcie przez uczestników możliwie największego poziomu funkcjonowania w zakresie czynności codziennych i życiu społecznym. Stawiano też na świadczenie pomocy w przewyższaniu trudnych sytuacji życiowych oraz zapobieganie społecznej marginalizacji. Zajęcia odbywały się 5 dni w tygodniu, od poniedziałku do piątku w godzinach od 7:30 do 15:30. W ramach zajęć terapeutycznych, uczestnicy uczyli się radzenia sobie z problemami życia codziennego, przygotowywania posiłków, dbania o higienę osobistą i wygląd zewnętrzny, dokonywania zakupów, dbania o czystość i porządek, gospodarowania pieniędzmi, korzystania z urzędzeń gospodarstwa domowego, rozwijały swoje zainteresowania, odkrywały talenty artystyczne.

Placówka zatrudniała personel, który odpowiadał rodzajowi i zakresowi świadczonych usług. Skład zespołu wspierająco aktywizującego tworzą: psycholog, terapeuci, fizjoterapeuta, instruktor terapii zajęciowej, logopeda, pracownik socjalny. Przez cały 2022 rok rozszerzano i podwyższano standardy usług, poprzez doposażanie pracowni terapeutycznych w odpowiednie pomoce do pracy, sprzęt, pomoce i materiały na potrzeby realizacji treningów. W 2022 r. wyposażenie wzbogacił zakup oprogramowania z tabletem zawierającym polską syntezę mowy kobiecej i męskiej oraz 12 tys. symboli. Jest to sprzęt przeznaczony do komunikacji alternatywnej i wspomagającej dla osób, które mają poważne problemy z porozumiewaniem się za pomocą mowy. Zakupiono również oprogramowanie do edycji i drukowania symboli.

TECHNOLOGIA, KTÓRA WSPIERA

ŚDS przy ul. Łaskiej 59 w Zduńskiej Woli kupił w 2022 r. tablet z oprogramowaniem, dzięki któremu z 12 000 symboli osoba, która ma problemy z mową może tworzyć całe zdania i wypowiedzi, które są odczytywane przez syntezę mowy.

Środowiskowy Dom Samopomocy w Przatówku jest typem domu A, B: dla osób przewlekle psychicznie chorych oraz osób niepełnosprawnych intelektualnie. W 2022 r. obejmował wsparciem 31 osób pełnoletnich z zaburzeniami psychicznymi oraz niepełnosprawnych intelektualnie. W wyniku upośledzenia niektórych funkcji organizmu lub zdolności adaptacyjnych wymagały one pomocy do życia w środowisku rodzinnym i społecznym, w szczególności w celu zwiększenia zaradności i samodzielności życiowej, a także integracji społecznej. Każda z grup, która korzystała z usług wspierająco-aktywizujących świadczonych przez Dom, potrzebowała innych form pomocy w zakresie szeroko rozumianego wsparcia i aktywizacji, w tym rehabilitacji społecznej. Ogólnym celem funkcjonowania domu było świadczenie usług w zakresie opiekuńczym osobom z obniżoną lub

zaburzoną sprawnością psychiczną i umysłową, zapewniając im w szczególności podtrzymanie i rozwijanie umiejętności niezbędnych do samodzielnego życia.

Dom działał przez 5 dni w tygodniu, przez 8 godzin dziennie, w godzinach od 7:30 do 15:30. Posiadał autobus marki Mercedes-Benz Sprinter, przystosowany do przewozu osób niepełnosprawnych (23 osoby + kierowca), który dowoził uczestników na zajęcia i odwoził do miejsca zamieszkania. Ośrodek dysponował bardzo dobrym wyposażeniem sal i pracowni specjalistycznych oraz sprzętem do rehabilitacji. Zakres i poziom świadczonych form pomocy dostosowany został do możliwości psychofizycznych uczestników, a zajęcia prowadzone były indywidualnie i grupowo.

Ochrona zdrowia

Rodzaj i zakres świadczeń zdrowotnych realizowanych przez Zduńskowolski Szpital Powiatowy Sp. z o.o. uzależniony jest głównie od środków finansowych przekazywanych przez NFZ – Oddział w Łodzi, w ramach zawartych kontraktów.

Zgodnie z decyzją Wojewody Łódzkiego z dnia 16 grudnia 2021 roku – ze względu na trwającą pandemię wirusa SARS-CoV-2, działalność Zduńskowolskiego Szpitala Powiatowego Sp. z o.o. do dnia 20 marca 2022 roku związana była głównie z realizacją świadczeń w zakresie zapobiegania, przeciwdziałania i zwalczania COVID-19.

W 2022 roku utrzymano dotychczasowy zakres świadczeń w ramach leczenia szpitalnego oraz ambulatoryjnej opieki zdrowotnej. Świadczenia opieki zdrowotnej realizowane na terenie Powiatu Zduńskowolskiego opierają się głównie o bazę jednostek i komórek organizacyjnych Zduńskowolskiego Szpitala Powiatowego Sp. z o.o. (wartość kapitałowa spółki na dzień 31.12.2021 roku wyniosła 17 701 500,00 zł), do których należą:

- Zduńskowolski Szpital Powiatowy, w którym funkcjonują następujące komórki organizacyjne:
 - Oddział Wewnętrzny z Salą Intensywnego Nadzoru Kardiologicznego,
 - Oddział Ginekologiczno-Położniczy,
 - Oddział Chirurgii Ogólnej z Salą Intensywnego Nadzoru Medycznego,
 - Oddział Dziecięcy,
 - Oddział Noworodkowy,
 - Oddział Opieki Paliatywnej,
 - Ośrodek Rehabilitacji Diennej,
 - Oddział Rehabilitacji,
 - Dział Anestezjologii i Intensywnego Nadzoru Medycznego,
 - Izba Przyjęć,
 - Sterylizatornia,

- Dział Diagnostyki Laboratoryjnej,
- Dział Wielodiagnostyczny,
- Pracownia Tomografii Komputerowej,
- Dział Patomorfologii,
- Apteka Szpitalna,
- Blok Operacyjny;

Tab.10. Liczba łóżek i ruch chorych w Zduńskowolskim Szpitalu Powiatowym w 2022 r.

Oddziały	Liczba łóżek	Ruch chorych							
		Stan na 1 stycznia 2022	Przyjęto do szpitala	Przyjęto z innego oddziału	Leczono chorych	Przeniesiono na inny oddział	Wypisano	Zmarło	Pozostało
Wewnętrzny	38	32	1306	19	1357	50	1121	154	32
Opieki Paliatywnej	7	5	77	0	82	0	13	64	5
Rehabilitacji	12	0	50	0	50	0	50	0	0
Położniczo-Ginekologiczny	15	0	768	4	772	1	771	0	0
Chirurgiczny	24	0	956	49	1005	21	918	56	10
Dziecięcy	17	0	558	0	558	0	545	0	13
Noworodkowy	7	0	84	0	84	0	84	0	0
RAZEM:	120	37	3799	72	3836	72	3502	274	60

Źródło: Zduńskowolski Szpital Powiatowy Sp. z o.o.

- Zespół Poradni Ambulatoryjnych przy ul. Królewskiej 29 w Zduńskiej Woli, gdzie funkcjonują jednostki organizacyjne:
 - Dział Pomocy Doraźnej znajdujący się w Zduńskiej Woli przy ul. Królewskiej 29, w skład którego wchodzi następujące komórki organizacyjne:
 - Zespół Wyjazdowy „S” – Specjalistyczny,
 - Zespół Wyjazdowy „P” – Podstawowy,
 - Zespół Poradni znajdujący się w Zduńskiej Woli przy ul. Królewskiej 29, w skład którego wchodzi następujące komórki organizacyjne:
 - Poradnia Kardiologiczna,
 - Poradnia Ortopedyczna,
 - Poradnia Urologiczna,
 - Poradnia Chirurgii Ogólnej,
 - Poradnia Gruzlicy i Chorób Płuc,
 - Poradnia Onkologiczna,

- Poradnia Alergologiczna,
- Poradnia Leczenia Uzależnień,
- Poradnia Ginekologiczno-Położnicza,
- Poradnia Rehabilitacyjna,
- Dział Fizjoterapii,
- Gabinet Diagnostyczno-Zabiegowy,
- Poradnia Medycyny Sportowej,
- Poradnia Dermatologiczna,
- Poradnia Zdrowia Psychicznego,
- Poradnia Psychologiczna,
- Poradnia Medycyny Pracy,
- Poradnia Diabetologiczna,
- Gabinet Diagnostyczno-Zabiegowy,
- Regionalny Ośrodek Profilaktyki Chorób Nowotworowych;

Łączna liczba porad zrealizowanych w poradniach ambulatoryjnych Zduńskowolskiego Szpitala Powiatowego przekroczyła w 2022 roku 48 tysięcy.

Tab. 11. Liczba porad zrealizowanych w poradniach ambulatoryjnych w 2022 roku

Poradnia	Liczba porad	Poradnia	Liczba porad
Alergologiczna	2 213	Urologiczna	2 630
Kardiologiczna	3 641	Leczenia Uzależnień	267
Leczenia Bólu	667	Diabetologiczna	1 346
Onkologiczna	858	Dermatologiczna	2 682
Gruźlicy i Chorób Płuc	4 485	Medycyny Sportowej	292
Rehabilitacyjna	1 083	Zdrowia Psychicznego	4 005
Ginekologiczna	2 225	Podstawowej Opieki Zdrowotnej	2 803
Chirurgiczna	5 767	Nocna i Świąteczna Pomoc Lekarska	8 099
Ortopedyczna	3 216	Odmowy i Ambulatorium Izby Przyjęć	1 864

Źródło: Zduńskowolski Szpital Powiatowy Sp. z o.o.

- Poradnie Podstawowej Opieki Zdrowotnej, znajdujące się w Zduńskiej Woli przy ul. Królewskiej 29, w skład których wchodzi następujące komórki organizacyjne:
 - Gabinet Lekarza Podstawowej Opieki Zdrowotnej,
 - Gabinet Pielęgniarki Środowiskowej i Rodzinnej,
 - Gabinet Położnej Środowiskowej i Rodzinnej,
 - Gabinet Zabiegowy,

- Zespół Transportu Sanitarnego,
- Gabinet Diagnostyczno-Zabiegowy

Stan zatrudnienia w Zduńskowolskim Szpitalu Powiatowym według stanu na dzień 31 grudnia 2022 roku wynosił 166,962 etatów przeliczeniowych.

Tab. 12. Stan zatrudnienia w Zduńskowolskim Szpitalu Powiatowym w latach 2018-2020

Grupa zawodowa	31.12.2018 r.	31.12.2019 r.	31.12.2020 r.	31.12.2021 r.	31.12.2022 r.
Lekarze medycyny	11,6	11,6	12,6	10,3	7,0
Personel inny wyższy	12,25	13,0	14,75	10,25	10,662
Pielęgniarki i położne z Naczelną Pielęgniarką	100,75	98,75	92,0	85,0	80,0
Technicy medyczni	22,0	19,0	15,0	9,0	9,0
Personel inny średni	24,0	25,5	26,0	28,0	28,0
Niższy personel i obsługa	8,5	8,0	10,0	12,0	14,0
Administracja	21,25	22,5	19,30	19,3	18,3
RAZEM:	200,35	198,35	186,65	173,85	166,962

Źródło: Zduńskowolski Szpital Powiatowy Sp. z o.o.

Na terenie szpitala wykonano prace remontowe, które obejmowały modernizację Oddziału Pediatrii – zadanie pn. „Przebudowa pomieszczeń Oddziału Ginekologii na Oddział Pediatrii oraz oddymianie klatki schodowej Zduńskowolskiego Szpitala Powiatowego Sp. z o.o. w zakresie prac budowlanych, sanitarnych i instalacji elektrycznych”.

Poprawiono warunki hospitalizacji pacjentów, poprzez stworzenie łazienek w salach chorych, zmodernizowano oświetlenie, wymieniono instancję wodno-kanalizacyjną i zakończono etap prac związanych z adaptacją budynku dawnego Oddziału Pediatrii na potrzeby Działu Fizjoterapii i Rehabilitacji Ambulatoryjnej – zadanie pn. „Przebudowa pomieszczeń Oddziału Pediatrii na Dział Fizjoterapii i Oddział Rehabilitacji – etap 1”. Wykonano roboty dodatkowe w postaci wymiany instalacji wodnej oraz zamontowano system klimatyzacji na II piętrze budynku. Ponadto rozpoczęto opracowywanie procedur przetargowych związanych z przyznanymi grantami przez Ministerstwo Zdrowia.

Szpital korzysta z programów: „Poprawa Dostępności do usług medycznych w POZ w Zduńskiej Woli”, a w ich zakres wchodzi: dostosowanie wejścia do POZ dla niepełnosprawnych poprzez wymianę drzwi wejściowych, modernizacja rejestracji, zakup sprzętu medycznego dla pacjentów Szpitala oraz pomocnego w obsłudze osób niepełnosprawnych oraz „Poprawa Dostępności Zduńskiego Szpitala Powiatowego Sp. z o. o. w Zduńskiej Woli”, polegająca na doposażeniu jednostki w sprzęt medyczny.

Tab. 13. Roboty zrealizowane w roku 2022 w budynkach Zduńskowolskiego Szpitala Powiatowego

Zakres prac	
Przebudowa pomieszczeń Oddziału Ginekologii na Oddział Pediatrii oraz oddymianie klatki schodowej	prace budowlane, sanitarne w zakresie instalacji elektrycznych, poprawa warunków hospitalizacji pacjentów poprzez stworzenie łazienek w salach chorych, zmodernizowano oświetlenie, wymieniono instancję wodno-kanalizacyjną.
Przebudowa pomieszczeń laboratorium na Poddział Ginekologiczny	poprawa warunków hospitalizacji pacjentów, poprzez utworzenie łazienek w salach chorych, zmodernizowano oświetlenie, wymieniono instancję wodno-kanalizacyjną.
Termomodernizacja budynku Poradni Zdrowia Psychicznego	wykonanie docieplenia budynku, wymiana ogrzewania, wykonanie nowego pokrycia dachowego, wymiana drzwi wejściowych
Dostawa oraz montaż rozprężalni tlenu medycznego	modernizacja instalacji podłączeniowej butli tlenowych, urządzeń pomiarowych
Przebudowa pomieszczeń Oddziału Pediatrii na Dział Fizjoterapii i Oddział Rehabilitacji – etap 1 wymiany instalacji wodnej (roboty dodatkowe) montaż klimatyzacji	wykonanie przebudowy pomieszczeń, dostosowanie łazienek dla niepełnosprawnych, wymiana instalacji elektrycznych wymiana stolarki drzwiowej, wykładzin podłogowych
Naprawa poszycia dachowego podjazdu dla karetek oraz naprawę metalowego poszycia dachu wraz z udrożnieniem rynien spustowych w budynku dawnego Oddziału Pediatrii	
Wykonanie nowego poszycia dachowego na budynku nowego Oddziału Fizjoterapii	położenie nowej warstwy papy termozgrzewalnej (100 m ²)

Źródło: Zduńskowolski Szpital Powiatowy Sp. z o.o.

Fot. 1. i 2. Dział Fizjoterapii Zduńskowolskiego Szpitala Powiatowego

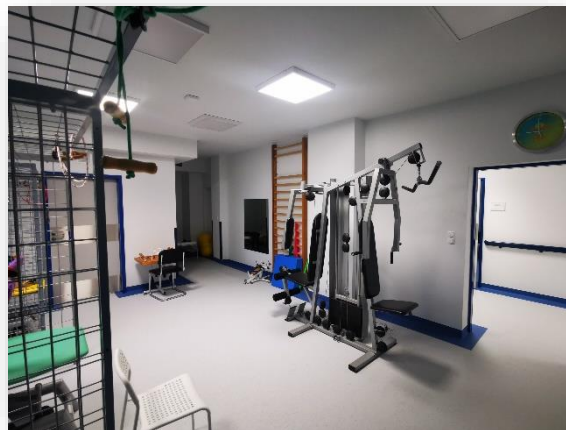
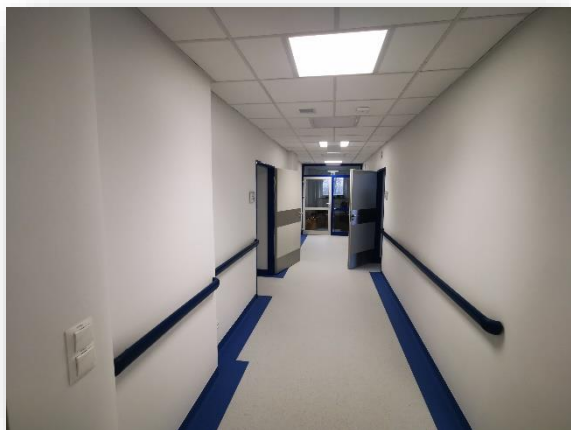

Fot. Zduńskowolski Szpital Powiatowy Sp. z o.o.

W 2022 roku zakupiono następujący sprzęt medyczny: wirówka do kąpeli wirowej, diatermia wraz z aplikatorem, macerator SOLO, lampa zabiegowa ścienna, łóżka dziecięce, parawany, wagi niemowlęce, leżanki, pulsoksymetry, reduktor tlenowy.

W ramach promocji zdrowia w 2022 roku realizowano trzy programy profilaktyczne, finansowane ze środków Powiatu Zduńskowolskiego, w tym:

- „Program badań przesiewowych dla wczesnej diagnostyki raka prostaty”

W ramach programu z 50 zaplanowanych badań diagnostycznych PSA (marker nowotworowy w kierunku raka stercza) wykonano 42, tj. 84% planowanych – mężczyznom w wieku 50-75 lat. Patologiczny wynik badania uzyskano u 2 mężczyzn co stanowi blisko 5% przebadanych, którzy zostali skierowani do dalszej diagnostyki.

- „Program badań przesiewowych dla wczesnej diagnostyki raka piersi”

W ramach programu z planowanych do wykonania 50 badań diagnostycznych CA 15,3 (marker nowotworowy w kierunku raka piersi) wykonano 44, co stanowi 88%, natomiast z 50 badań USG piersi kobietom powyżej 40. roku życia zrealizowano wszystkie badania. Program wykonany został w 96% W wyniku badania USG patologiczny wynik badania uzyskano u 9 kobiet tj. 18% badań, które zostały skierowane do diagnostyki pogłębionej w poradni onkologicznej.

- „Program badań przesiewowych dla wczesnej diagnostyki raka szyjki macicy”

W ramach programu wykonano wszystkie, ze 100 zaplanowanych badań DNA HPV HR – 14 genotypów wysokiego ryzyka onkologicznego – kobietom w wieku 35-55 lat. Patologiczne wyniki badań wystąpiły u 14 kobiet, które zostały skierowane do dalszej diagnostyki.

Ponadto Starostwo Powiatowe w Zduńskiej Woli wraz ze Zduńskowolskim Szpitalem Powiatowym Sp. z o.o., w dniach od 30 września do 25 listopada 2022 roku, realizowało Program „Cukrzyca - podaj dłoń osobie potrzebującej” wśród młodzieży szkół ponadpodstawowych prowadzonych przez powiat zduńskowolski. Z Programu skorzystało 1 024 uczniów.

Powiat zduńskowolski dokapitalizował szpital kwotą 1 200 000,00 zł.

W 2022 roku odbyło się:

- pięć Nadzwyczajnych Zgromadzeń Wspólników Zduńskowolskiego Szpitala Powiatowego Sp. z o.o. w Zduńskiej Woli,
- jedno Zwyczajne Zgromadzenie Wspólników Zduńskowolskiego Szpitala Powiatowego Sp. z o.o.,
- podjętych zostało 21 uchwał Zgromadzenia Wspólników Zduńskowolskiego Szpitala Powiatowego Sp. z o.o.

Udzielono absolutorium Zarządowi Zduńskowolskiego Szpitala Powiatowego Sp. z o.o. oraz członkom Rady Nadzorczej za 2021 rok.

Tab. 14. Wskaźniki z działalności poszczególnych oddziałów Zduńskowolskiego Szpitala Powiatowego w roku 2022

Oddział	Wskaźnik wykorzystania łóżek		Wskaźnik średniego czasu pobytu pacjenta	Wskaźnik łóżek na 10 tys. ludności	Wskaźnik śmiertelności*
	w dniach	w %			
Wewnętrzny	245	67,24	6,87	5,7	11,35
Opieki Paliatywnej	306	83,91	26,15	1,0	78,05
Rehabilitacji	89	24,43	21,40	1,8	0,00
Położniczo-Ginekologiczny	133	36,46	2,59	2,2	0,00
Położnictwo	79	21,69	4,48	0,9	0,00
Ginekologia	169	46,30	2,28	1,3	0,00
Chirurgiczny	190	52,16	4,55	3,6	5,57
Dziecięcy	134	36,66	4,08	2,5	0,00
Noworodkowy	35	9,63	2,93	1,0	0,00
RAZEM:	180	49,37	5,64	18,0	7,14

*stosunek liczby zgonów do ogólnej liczby pacjentów wyrażony w %.

Źródło: Zduńskowolski Szpital Powiatowy sp. z o.o.

26 maja 2022 roku Rada Miasta Zduńska Wola podjęła uchwałę w sprawie przystąpienia przez Miasto Zduńska Wola do Zduńskowolskiego Szpitala Powiatowego Spółka z ograniczoną odpowiedzialnością. Miasto wniosło do spółki wkład pieniężny w wysokości 500 tys. zł. W zamian objęto tysiąc udziałów o wartości 500,00 zł każdy.

Orzekanie o niepełnosprawności

Do kompetencji Powiatowego Zespołu do Spraw Orzekania o Niepełnosprawności należy orzekanie o stopniu niepełnosprawności i niepełnosprawności do celów pozarentowych. W szczególności do celów: szkolenia, odpowiedniego zatrudnienia, konieczności zaopatrzenia w przedmioty ortopedyczne i środki pomocnicze, uczestnictwa w warsztatach terapii zajęciowej, korzystania z systemu środowiskowego wsparcia w samodzielnej egzystencji, uzyskania wsparcia z pomocy społecznej, uzyskania zasiłku pielęgnacyjnego, konieczności stałej i długotrwałej opieki i pomocy osób drugich w samodzielnej egzystencji, konieczność stałego współdziałania na co dzień opiekuna dziecka w procesie jego leczenia, rehabilitacji i edukacji, korzystania z uprawnień wynikających z ustawy „Prawo o ruchu drogowym”, ubiegania się o prawo do zamieszkania w oddzielnym pokoju, korzystania z ulg i uprawnień na podstawie odrębnych przepisów.

W 2022 roku Powiatowy Zespół do Spraw Orzekania o Niepełnosprawności w Zduńskiej Woli przyjął 1 766 wniosków, z czego wniosków o wydanie orzeczenia o stopniu niepełnosprawności było

1 561, a wniosków o wydanie orzeczenia o niepełnosprawności 205. Zespół wydał w 2022 roku o 90 mniej orzeczeń niż w roku 2021. Ogółem były to 1 502 orzeczenia, w tym:

- a) 1 301 orzeczeń dla osób od 16. roku życia, tj.:
- 259 orzeczeń ze znacznym stopniem niepełnosprawności,
 - 651 orzeczeń z umiarkowanym stopniem niepełnosprawności,
 - 375 orzeczeń z lekkim stopniem niepełnosprawności,
 - 9 orzeczeń o niezaliczeniu do osób niepełnosprawnych,
 - 7 orzeczeń o odmowie ustalenia stopnia niepełnosprawności.
- b) 201 orzeczeń dla osób do 16. roku życia, tj.:
- 193 orzeczenia o zaliczeniu do osób niepełnosprawnych,
 - 8 orzeczeń o niezaliczeniu do osób niepełnosprawnych.

Rys. 7. Liczba orzeczeń wydanych przez Powiatowy Zespół do Spraw Orzekania o Niepełnosprawności w Zduńskiej Woli w latach 2018-2022

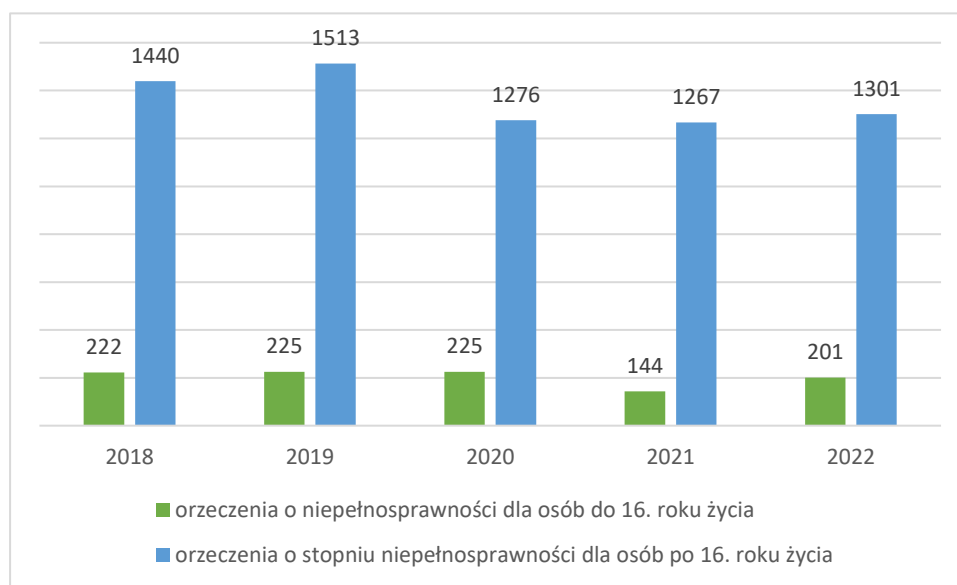

Źródło: Powiatowy Zespół do Spraw Orzekania o Niepełnosprawności w Zduńskiej Woli

W związku z realizacją zadań na rzecz obywateli Ukrainy, których pobyt na terytorium Rzeczypospolitej Polskiej uznaje się za legalny na podstawie art. 2 ust. 1 ustawy z dnia 12 marca 2022 r. o pomocy obywatelom Ukrainy w związku z konfliktem zbrojnym, na terytorium tego państwa (Dz. U. poz. 583 z późn. zm.), Powiatowy Zespół ds. Orzekania o Niepełnosprawności w Zduńskiej Woli wydał siedem orzeczeń dla obywateli ukraińskich, w tym trzy orzeczenia o niepełnosprawności dla dzieci oraz cztery orzeczenia dla osób powyżej 16. roku życia.

W 2022 roku mieszkańcy Powiatu Zduńskowolskiego odebrali 301 kart parkingowych oraz 256 legitymacji osoby niepełnosprawnej, w tym jedną legitymację dla obywatela Ukrainy.

W roku 2022 do Powiatowego Zespołu wpłynęło łącznie 135 wniosków o udostępnienie danych ze zbioru danych osobowych, złożonych przez organy upoważnione do ich składania. Były to Komenda Powiatowa Policji w Zduńskiej Woli, Komenda Powiatowa Policji w Sieradzu, Gminny Ośrodek Pomocy Społecznej w Zduńskiej Woli, Sąd Rejonowy w Zduńskiej Woli. Zakres żądanych informacji ze zbioru danych osobowych dotyczył przesłania kserokopii posiadanych orzeczeń o stopniu niepełnosprawności, przekazania informacji czy osoba lub jej przedstawiciel ustawowy złożył odwołanie od wydanego orzeczenia oraz podania terminu uprawomocnienia wydanego orzeczenia.

Rynek pracy

Pod koniec 2022 roku stopa bezrobocia w Powiecie Zduńskowolskim wyniosła 6,4%. W porównaniu z grudniem 2021 roku zmalała o 0,1%. Według danych z 31.12.2022 r. stan bezrobocia wyniósł 1 554 osoby, o 27 mniej niż w roku 2021.

W roku 2022 przedsięwzięcia realizowane przez Powiatowy Urząd Pracy w Zduńskiej Woli szczególnie zmierzały do utrzymania miejsc pracy, poprawy zdolności do zatrudnienia oraz podnoszenia poziomu aktywności zawodowej bezrobotnych mieszkańców Powiatu Zduńskowolskiego. Na realizację działań ukierunkowanych na udzielanie pomocy osobom bezrobotnym Powiatowy Urząd Pracy w Zduńskiej Woli otrzymał łączną kwotę 7 958 181,61 zł.

W ramach podstawowego limitu (algorytm) w wysokości 4 203 435,64 zł sfinansowano 433 miejsca pracy na następujące formy aktywizacji wynikające z ustawy o promocji zatrudnienia i instytucjach rynku pracy, w tym:

- 272 miejsc stażowych,
- 15 miejsc w ramach prac interwencyjnych,
- 53 miejsc w ramach robót publicznych,
- 40 osobom sfinansowano szkolenia,
- 17 osób otrzymało jednorazowe środki na podjęcie działalności gospodarczej,
- 25 podmiotom wyposażono/dofinansowano miejsca pracy,
- 11 osobom przyznano bon na zasiedlenie.

W ramach realizacji działań określonych w art. 15 ustawy z dnia 2 marca 2020 r. o szczególnych rozwiązaniach związanych z zapobieganiem, przeciwdziałaniem i zwalczaniem COVID-19, innych chorób zakaźnych oraz wywołanych nimi sytuacji kryzysowych dla Powiatowego Urzędu Pracy w Zduńskiej Woli w ramach rezerwy COVID-19 wypłacono ze środków Tarczy Antykryzysowej dofinansowanie kosztów działalności gospodarczej dla 2 osób w łącznej kwocie 10 000,00 zł.

W 2022 roku w ramach Poddziałania 1.1.1 „Wsparcie udzielane z Europejskiego Funduszu Społecznego” Programu Operacyjnego Wiedza Edukacja Rozwój 2014-2020 pozyskano kwotę 1 447 537,92 zł na realizację projektu pozakonkursowego „Aktywizacja osób młodych pozostających bez pracy w powiecie zduńskowolskim (V)”. Dzięki środkom z Europejskiego Funduszu Społecznego sfinansowano łącznie 112 miejsc pracy na następujące formy aktywizacji: 76 miejsc stażowych, wypłacono 24 dotacje na podjęcie działalności gospodarczej, przyznano 5 bonów na zasiedlenie oraz 7 osób zostało zatrudnionych w ramach prac interwencyjnych.

W ramach Działania VIII.1 „Wsparcie aktywizacji zawodowej osób powyżej 29. roku życia przez powiatowe urzędy pracy” Regionalnego Programu Operacyjnego Województwa Łódzkiego na lata 2014 – 2020 pozyskano kwotę 1 616 764,05 zł. W ramach projektu „Aktywizacja osób powyżej 29 roku życia pozostających bez pracy w powiecie zduńskowolskim (VI)” sfinansowano łącznie 107 miejsc pracy na następujące formy aktywizacji: 55 miejsc stażowych, zrefundowano koszty wyposażenia/doposażenia 8 stanowisk pracy, wypłacono 30 dotacji na rozpoczęcie działalności gospodarczej, 14 osób bezrobotnych zatrudniono w ramach prac interwencyjnych.

Urząd dysponował również środkami w ramach Krajowego Funduszu Szkoleniowego. Limit podstawowy na 2022 rok wyniósł 580 997,00 zł (limit podstawowy 519 812,00 zł + limit Rezerwy 61 185,00 zł), w ramach którego zawarto 94 umowy z pracodawcami (w tym 12 umów w ramach Rezerwy). Ze wsparcia KFS w 2022 roku skorzystało 285 osób (w tym 13 osób w ramach limitu Rezerwy).

Dodatkowo na podstawie art. 35a, ust. 1, pkt 1 lit. b i c, pkt 6 oraz pkt 9c w części dotyczącej rehabilitacji zawodowej osób niepełnosprawnych oraz pkt 9 - 9b i 10 – 13 ustawy z dnia 27 sierpnia 1997 r. o rehabilitacji zawodowej i społecznej oraz zatrudnieniu osób niepełnosprawnych, PUP w 2022 roku realizował zadania z zakresu rehabilitacji zawodowej tej grupy osób. Łączna wysokość otrzymanych środków na realizację ww. zadań w roku sprawozdawczym wyniosła 109 447,00 zł. jednakże zaznaczyć należy, iż osoby niepełnosprawne na mocy art. 49 Ustawy o promocji zatrudnienia i instytucjach rynku pracy jako grupa znajdująca się w szczególnej sytuacji na rynku pracy mogły korzystać również ze wszystkich form aktywizacji zawodowej realizowanych przez Urząd. W ramach pozyskanych środków 1 osoba otrzymała jednorazowe środki na podjęcie działalności gospodarczej, 1 osoba skorzystała z wyposażenia stanowiska pracy, 1 osobie sfinansowano stypendium stażowe oraz 3 osobom sfinansowano koszty szkoleń i przekwalifikowań.

Tab. 15. Środki pozyskane przez Powiatowy Urząd Pracy w Zduńskiej Woli na aktywną politykę rynku pracy w 2022 roku w podziale na źródło finansowania

Źródło finansowania	Wysokość pozyskanych kwot	Liczba sfinansowanych miejsc
PFRON	109 447,00 zł	6
ALGORYTM	4 203 435,64 zł	433
POWER	1 447 537,92 zł	112
RPO	1 616 764,05 zł	107
KFS	580 997,00 zł	285
RAZEM:	7 958 181,61 zł	943

Źródło: Wydział Spraw Społecznych, Promocji, Kultury i Sportu

Jednocześnie, w celu zapobiegania bezrobociu, Powiatowy Urząd Pracy w Zduńskiej Woli, podejmował działania w zakresie aktywizacji zawodowej poprzez pomoc w poszukiwaniu pracy realizowane przez doradców klienta tj.: pośredników pracy, doradców zawodowych, specjalistów ds. rozwoju zawodowego.

W ramach pośrednictwa pracy udzielano pomocy osobom bezrobotnym i poszukującym pracy w uzyskaniu odpowiedniego zatrudnienia, pracodawcom w znalezieniu odpowiednio wykwalifikowanych pracowników. Powiatowy Urząd Pracy dysponował 667 ofertami pracy na 1 089 wolnych miejsc pracy, w tym: 327 miejscami stażowymi oraz 30 miejscami dla osób niepełnosprawnych.

W Powiatowym Urzędzie Pracy w Zduńskiej Woli zarejestrowano 196 oświadczeń o powierzeniu wykonywania pracy cudzoziemcowi oraz wydano 13 zezwoleń na pracę sezonową. Największą grupę, dla której zarejestrowano oświadczenia i wydano zezwolenia stanowili cudzoziemcy pochodzący z Gruzji. Dodatkowo w 2022 roku do urzędu wpłynęło 229 powiadomień o powierzeniu wykonywania pracy obywatelowi Ukrainy.

ZGODNIE Z PRZEPISAMI O POMOCY OBYWATELOM UKRAINY

W 2022 roku do Powiatowego Urzędu Pracy w Zduńskiej Woli wpłynęło 229 powiadomień o powierzeniu wykonywania pracy obywatelom lub obywatelkom Ukrainy.

Doradcy klienta w 2022 r. realizowali usługi dla bezrobotnych i poszukujących pracy w zakresie:

- indywidualnego poradnictwa zawodowego, z którego łącznie skorzystało 112 osób,
- grupowej informacji zawodowej, z której łącznie skorzystało 13 osób,
- Indywidualnego Planu Działania określającego aktywizację osoby bezrobotnej – sporządzono 1 894 klientom,
- organizowania giełd pracy w ilości 3, w tych spotkaniach uczestniczyło 15 osób,

- spotkań informacyjnych organizowanych dla instytucji zewnętrznych w ilości 1, w spotkaniu uczestniczyło 13 osób

Powiatowy Urząd Pracy w Zduńskiej Woli podobnie jak w latach poprzednich w roku 2022 udzielał informacji o możliwościach i zakresie pomocy określonej w ustawie o promocji zatrudnienia i instytucjach rynku pracy. Pracownicy Urzędu promowali powyższe działania podczas uczestniczenia m.in: w Sieradzkiej Giełdzie Pracy, w spotkaniach informacyjnych dla obywateli Ukrainy.

Konflikt zbrojny na Ukrainie i znaczny napływ uchodźców spowodował, że pracownicy Powiatowego Urzędu Pracy podejmowali szereg inicjatyw mających na celu wsparcie obywateli tego kraju oraz zapobieganie marginalizacji społecznej. W siedzibie Urzędu uruchomiono punkt kontaktowo/informacyjny zarówno dla obywateli Ukrainy, ale również dla pracodawców, tak aby w jednym miejscu możliwe było uzyskanie odpowiednich informacji, dla uchodźców jakiej pomocy mogą oczekiwać i w jakich instytucjach, a dla pracodawców w jaki sposób i na jakich zasadach mogą zatrudnić obywateli Ukrainy i zgłosić ofertę pracy. Powiatowy Urząd Pracy nawiązywał kontakty z pracodawcami w celu zachęcania do zgłaszania wolnych miejsc pracy dla obywateli Ukrainy. Dzięki tym działaniom w 2022 roku z ogólnej liczby wolnych miejsc pracy 160 miejsc było skierowanych również do obywateli Ukrainy. W zakresie oferowanej pomocy: 34 osoby odbywają staż, 1 osobę zatrudniono w ramach prac interwencyjnych oraz doposażono 2 stanowiska pracy, na które zostali przyjęci obywatele tego kraju. Obywatele Ukrainy mogli skorzystać, z tych samych form pomocy jak obywatele Polscy, ze wszystkich oferowanych usług i instrumentów rynku pracy, określonych w ustawie o promocji zatrudnienia i instytucjach rynku pracy.

Działania podejmowane w 2022 roku przez Powiatowy Urząd Pracy prowadziły do poprawy sytuacji społeczno-gospodarczej w obszarze rynku pracy, której efektem było ograniczanie bezrobocia i wykluczenia społecznego w regionie. Aktywizacja osób bezrobotnych w obecnych czasach jest zadaniem wymagającym złożonego podejścia wszystkich pracowników PUP i podejmowania licznych działań na rzecz przywracania na rynek pracy osób biernych zawodowo.

Wspieranie przedsiębiorczości

Gospodarka Powiatu Zduńskowolskiego opiera się głównie na branży spożywczej, włókienniczej, odzieżowej i materiałach budowlanych.

Liczba firm na terenie powiatu z roku na rok systematycznie wzrasta. Na koniec III kwartału 2022 roku funkcjonowało 7 292 podmiotów gospodarczych, z których znaczna część to mikroprzedsiębiorcy.

Tab. 16. Podmioty gospodarcze wg klas wielkości w Powiecie Zduńskowolskim w roku 2022

Liczba pracowników	Liczba podmiotów
0 - 9	7 034
10 - 49	202
50 - 249	49
250 - 999	6
1000 i więcej	1
RAZEM:	7292

Źródło: Bank Danych Lokalnych Główny Urząd Statystyczny

Wydział Spraw Społecznych, Promocji, Kultury i Sportu Starostwa Powiatowego w Zduńskiej Woli, starając się stworzyć środowisko przyjazne dla biznesu, stale współpracuje z instytucjami koordynującymi i wspierającymi przedsiębiorczość, powiatami sąsiednimi oraz przedsiębiorcami w celu promocji i rozwoju lokalnej gospodarki. Tworzenie otoczenia przyjaznego dla nowopowstałych firm miało również miejsce poprzez działalność Zduńskowolskiego Inkubatora Przedsiębiorczości, który jest wspólną inicjatywą Łódzkiej Agencji Rozwoju Regionalnego S.A. i Powiatu Zduńskowolskiego. Powiat zduńskowolski jest akcjonariuszem w Łódzkiej Agencji Rozwoju Regionalnego S.A. na dzień 31.12.2022 r. posiada łącznie 39 akcji, co stanowi, 1,27 % ogółu udziałów w ŁARR S.A.

Powiat zduńskowolski uczestniczył w projekcie „Wdrażanie Standardów Obsługi Inwestora w samorządach Województwa łódzkiego”, nr POWR.02.18.00-00-0015/19, realizowanym przez Beneficjenta: Euro Innowacje Sp. z o.o. i Partnera: Województwo łódzkie, którego głównym celem jest poprawa jakości obsługi inwestora w samorządach województwa łódzkiego. Projekt zakończył się 30 czerwca 2022 r. Powiat uzyskał certyfikat potwierdzający wdrożenie standardów obsługi inwestora w ramach projektu.

W 2022 r. zorganizowano VI Regionalne Forum Gospodarcze w Powiecie Zduńskowolskim, które odbyło się we wrześniu 2022 r. w Wojstawicach, Zespole Szkół Centrum Kształcenia Ustawicznego. Forum skierowane było do przedstawicieli biznesu, samorządowców, instytucji oraz osób indywidualnych. Tematyka Forum dotyczyła Odnawialnych Źródeł Energii, które przyczyniają się znacząco do poprawy stanu środowiska oraz przynoszą wymierne efekty ekonomiczne. Przedstawiciele Gminy Zduńska Wola i Gminy Zapolice podczas Forum omówili wspólnie realizowany projekt parasolowy pn. „Budowa instalacji odnawialnych źródeł energii na terenie Gminy Zduńska Wola i Gminy Zapolice”.

Pomoc prawna

W 2022 roku w Zduńskiej Woli oraz w Szadku funkcjonowały punkty nieodpłatnej pomocy prawnej. W Zapolicach działał punkt nieodpłatnego poradnictwa obywatelskiego.

W ciągu całego roku 2022 zostało udzielonych łącznie 731 porad z następującą aktywnością w poszczególnych punktach:

- 542 porady w Zduńskiej Woli,
- 129 porad w Szadku,
- 60 porad w Zapolicach.

Liczba porad udzielonych w roku 2020 wynosiła 293, a w roku 2021 462. Należy jednak pamiętać, że były to lata, kiedy obowiązywały obostrzenia w związku z zakażeniami koronawirusem (SARS-CoV-2). Porady są udzielane na podstawie Ustawy z dnia 5 sierpnia 2015 r. o nieodpłatnej pomocy prawnej, nieodpłatnym poradnictwie obywatelskim oraz edukacji prawnej (t.j. Dz. U. z 2021 r. poz. 945).

Pomoc konsumencka

Powiatowy Rzecznik Konsumentów udzielił w 2022 roku 397 porad (o 41 więcej niż w roku 2021). 88 razy wystąpił do przedsiębiorców w sprawie udzielenia wyjaśnień i interwencji w zgłoszonych skargach i prośbach. Większość spraw załatwiana była pozytywnie w formie mediacji. Konsumenci zgłaszali się do rzecznika osobiście lub prosili o poradę telefonicznie lub pisemnie.

Rzecznik konsumentów jest instytucją, która realizuje zadania samorządu powiatowego w zakresie ochrony praw konsumentów, działając na podstawie ustawy z dnia 5 czerwca 1998 roku o samorządzie powiatowym oraz na podstawie art. 39 ust 1 ustawy z dnia 16 lutego 2007 roku o ochronie konkurencji i konsumentów.

Główne problemy, z którymi w 2022 roku zgłaszali się konsumenci to sprawy związane ze składaniem i uwzględnianiem reklamacji (niezgodności towaru z umową) zakupionych przedmiotów takich jak obuwie, odzież, meble, sprzęt AGD i RTV, komputery i telefony komórkowe. Większość spraw dotyczyło niewłaściwego ich załatwiania, tj. niedotrzymania terminu udzielenia odpowiedzi na zgłoszenie reklamacyjne bądź nie udzielenia odpowiedzi przez sprzedawcę, a jedynie przekazaniu negatywnej opinii, która nie zawsze była sporządzana przez właściwą, uprawnioną osobę. Do rzecznika zgłaszano również źle wykonane usługi, takie jak naprawa sprzętu, usługa remontowa, montaż okien.

W 2022 roku nie było potrzeby wytaczania powództw na rzecz konsumentów do sądu ani przyłączania się do toczącego się postępowania. Zostało jednak przygotowanych siedem pozwów do samodzielnego wniesienia powództwa przez konsumenta do sądu powszechnego.

Powiatowy Rzecznik Konsumentów współpracuje z Wojewódzkim Inspektorem Inspekcji Handlowej w Łodzi świadczącym poradnictwo konsumenckie na obszarze województwa.

Biuro Rzeczy Znalezionych

Do Biura Rzeczy Znalezionych w 2022 roku trafiło ogółem dziewięć rzeczy. Były między nimi dwie sztuki zardzewiałych, niekompletnych karabinów oraz bagnet, które zostały przekazane do Muzeum Historii Miasta Zduńska Wola.

Rzecz znaleziona będąca zabytkiem lub materiałem archiwalnym po upływie terminu do jej odebrania przez osobę uprawnioną staje się własnością Skarbu Państwa. Biuro przyjęło również saszetkę z banknotami NBP oraz kopertę z banknotami, a także same banknoty NBP. Wśród rzeczy znalezionych były również smartfon, taśma oporowa do ćwiczeń oraz trzy rowery. Przyjęto również 42 zgłoszenia o zagubionych rzeczach od osób ich poszukujących. Nie zdarzyła się sytuacja wydania rzeczy znalazcy, nie było również przypadku wydania przedmiotu jego właścicielowi. Rzeczy znalezione, nieodebrane ani przez właściciela ani przez znalazcę stają się własnością powiatu.

Bezpieczeństwo

Do 12 maja 2022 roku na obszarze Rzeczypospolitej Polskiej trwał stan epidemii. 24 lutego 2022 roku rozpoczęła się wojna w Ukrainie. Oba fakty w dużym stopniu determinowały obszar zadań wykonywanych przez powiat w zakresie bezpieczeństwa obywateli.

Od marca 2020 r. do końca 2022 roku na terenie powiatu zduńskowolskiego liczba zakażeń spowodowanych COVID-19 wyniosła 8 968 osób, 180 zmarło. 79 860 osób wykonało na terenie powiatu szczepienia przeciwko temu wirusowi (liczba dotyczy szczepień wykonanych na terenie powiatu również dla mieszkańców innych powiatów). Zduńskowolski Szpital Powiatowy w 2022 roku pełnił funkcję szpitala „covidowego” od 1 stycznia do 20 marca, hospitalizując w tym okresie 184 pacjentów i odnotowując 50 zgonów.

Po wybuchu wojny w Ukrainie organizowane były zbiórki odzieży, żywności, leków i sprzętu. Były one przekazywane na Ukrainę bezpośrednio lub za pomocą Urzędu Wojewódzkiego w Łodzi. Część z nich była rozdysponowana na miejscu wśród uchodźców i uchodźczyń, którzy schronili się na terenie powiatu zduńskowolskiego. Znaleźli tymczasowe miejsce pobytu w zbiorowych punktach kwaterunkowych bądź u osób prywatnych.

W roku 2022 z zakwaterowania zbiorowego na terenie powiatu zduńskowolskiego skorzystało łącznie 496 osób, z czego 245 korzystało z tej pomocy w dniu 31 grudnia 2022 r. U osób prywatnych w roku 2022 przebywało ok. 600 osób.

UCHODŹCY Z UKRAINY

W miejscach zakwaterowania zbiorowego na terenie powiatu przebywało w 2022 roku 496 uchodźczyń i uchodźców. U osób prywatnych schronienie znalazło ok. 600 Ukrainek i Ukraińców.

Rys. 8. Liczba uchodźców i uchodźczyń z Ukrainy w zbiorowych miejscach zakwaterowania na terenie powiatu w roku 2022

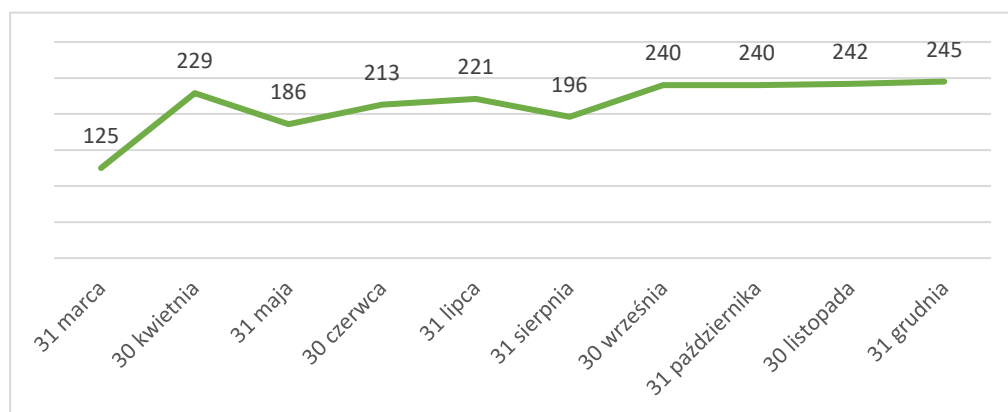

Źródło: Referat ds. Zarządzania Kryzysowego, Obrony Cywilnej, Spraw Obronnych i Bezpieczeństwa

Na podstawie polecenia Wojewody łódzkiego miejsca zakwaterowania zbiorowego organizował przede wszystkim samorząd. W wyniku zawartych z wojewodą umów utworzonych zostało 425 miejsc:

1. Powiat zduńskowolski uruchomił:
 - 48 miejsc – ZS CKU Wojślawice (internat)
 - 73 miejsca – PCKSiR w Zduńskiej Woli (Szkolne Schronisko Młodzieżowe CZEKAY)
 - 43 miejsca – Gmina i Miasto Szadek (3 mieszkania komunalne i OSP Szadek)
 - Gmina Zapolice – 30 miejsc (OSP Zapolice i OSP Beleń)
2. Miasto Zduńska Wola naszykowało:
 - 100 miejsc – mieszkania w Karsznicach i salę gimnastyczną Szkoły Podstawowej nr 12
3. Gmina Zduńska Wola przygotowało:
 - 41 miejsc – OSP Janiszewice i OSP Gajewniki
4. Zgromadzenie Małe Dzieło Boskiej Opatrzności – Orioniści zaofiarowało:
 - 60 miejsc – Dom Misyjny Księża Orionistów w Zduńskiej Woli
 - 30 miejsc – Schronisko im. bł. Franciszka Drzewieckiego w Henrykowie (od 9.05.2022 r.)

Uchodźcy i uchodźczynie otrzymali wraz z zakwaterowaniem wyżywienie, niezbędne rzeczy i leki, wsparcie w sporządzaniu dokumentów koniecznych do uzyskania zapomóg, świadczeń finansowych, zakładania konta bankowego, uzyskiwaniu numeru PESEL, dostępu do świadczeń medycznych.

Na mocy ustawy z dnia 12 marca 2022 r. o pomocy obywatelom Ukrainy w związku z konfliktem zbrojnym na terytorium tego państwa utworzony został Fundusz Pomocy. Fundusz zapewniał finansowanie i współfinansowanie wsparcia dla Ukrainy, w szczególności dla obywateli Ukrainy dotkniętych konfliktem zbrojnym. Z Funduszu pokrywane były również wydatki samorządów i innych podmiotów organizujących zakwaterowanie zbiorowe. W celu realizacji polecenia Wojewody w kwestii zakwaterowania zbiorowego, zapewnienia całodziennego wyżywienia zbiorowego oraz zapewnieniu środków czystości i higieny osobistej oraz innych produktów obywatelom i obywatelkom Ukrainy w roku 2022, Powiat zduńskowolski w ramach podpisanych umów otrzymał dofinansowanie z Funduszu Pomocy w łącznej wysokości 883 605,76 zł. Z tej kwoty zrealizowano

POMOC DLA UKRAINY

Na terenie powiatu zorganizowano 300 miejsc zbiorowego zakwaterowania dla uchodźczyń i uchodźców z Ukrainy. Do rejonu partnerskiego Kołomyi wysłano transporty z pomocą rzeczową. Zebrane dary przekazywano również do Rządowej Agencji Rezerw Strategicznych, łącznie trafiły tam 104 palety.

zakwaterowanie w 2022 roku dla 115 osób w placówkach zlokalizowanych w ZS CKU w Wojśławicach i zorganizowanych przez Gminę i Miasto Szadek oraz Gminę Zapolice. Ponadto poszczególne samorządy, realizując dofinansowanie dla osób udzielających zakwaterowania i wyżywienia uchodźcom i uchodźczyniom także otrzymały dofinansowanie z Funduszu Pomocy: Miasto Zduńska Wola w wysokości 1 274 631,85 zł (wnioski złożyły tu 102 osoby prywatne), Gmina Zduńska Wola – 328 480 zł (wnioski złożyły 32 osoby), Gmina i Miasto Szadek – 239 866,41 zł (wnioski złożyło 21 osób) i Gmina Zapolice – 114 736 zł (wnioski złożyło 8 osób).

Powiat zduńskowolski organizował również szereg akcji charytatywnych, dzięki którym udało się zebrać środki finansowe oraz pomoc rzeczową, wysyłałą następnie w wielu transportach do Ukrainy. Przede wszystkim do Kołomyi - rejonu partnerskiego (od 2013 roku). We wspólną pracę zaangażowali się, obok powiatu, Miasto Zduńska Wola, Caritas przy parafii pw. św. Pawła, Hufiec ZHP Zduńska Wola oraz wiele osób prywatnych. Powiat zduńskowolski wystął również 7 marca 2022 r. do Rządowej Agencji Rezerw Strategicznych 38 palet darów dla dotkniętej wojną Ukrainy, 11 marca było ich już 33, podobnie 22 marca. Łącznie wyekspediowano 104 palety. Dzięki niezwykłej hojności mieszkańców powiatu oraz lokalnych przedsiębiorców udało się zebrać żywność, środki higieny i czystości, leki, pieluchy jednorazowe oraz inne produkty dla dzieci, ubrania, kołdry i koce. Na terenie Powiatowego Międzyszkolnego Ośrodka Sportowego przy ul. Dolnej 41 zorganizowano wyjątkowy „sklepik”. To miejsce, gdzie osoby, które dotarły z Ukrainy mogły otrzymać ubrania, środki higieny osobistej, pieluchy itp. przedmioty pierwszej potrzeby. Uchodźcy i uchodźczynie odbierali je za darmo, a „dostawcami sklepiku” byli mieszkańcy powiatu.

Fot. 3. i 4. Pomoc dla ogarniętej wojną Ukrainy organizowana na terenie powiatu zduńskowolskiego



Fot. Wydział Spraw Społecznych, Promocji, Kultury i Sportu

Fot. 5. i 6. Pomoc dla ogarniętej wojną Ukrainy organizowana na terenie powiatu zduńskowolskiego



Fot. Wydział Spraw Społecznych, Promocji, Kultury i Sportu

W 2022 roku trwała szósta edycja powiatowego programu zapobiegania przestępczości, ochrony bezpieczeństwa obywateli i porządku publicznego pn.: „Bezpieczny Powiat zduńskowolski 2019-2020”. W realizacji programu brały udział: Starostwo Powiatowe, Komenda Powiatowa Policji, Komenda Powiatowa Państwowej Straży Pożarnej, Powiatowa Stacja Sanitarno-Epidemiologiczna, Spółdzielnia Mieszkaniowa „Lokator”, powiatowe jednostki organizacyjne: Powiatowe Centrum Pomocy Rodzinie, Powiatowy Urząd Pracy, Zduńskowolski Szpital Powiatowy, Poradnia Psychologiczno-Pedagogiczna, Mobilne Centrum Informacji Zawodowej OHP, powiatowe placówki oświatowe.

W 2022 roku w powiecie zduńskowolskim odnotowano 1 120 przestępstw, czyli o 61 więcej niż w 2021 roku.

Rys. 9. Ogólna liczba przestępstw w powiecie zduńskowolskim w latach 2018-2022

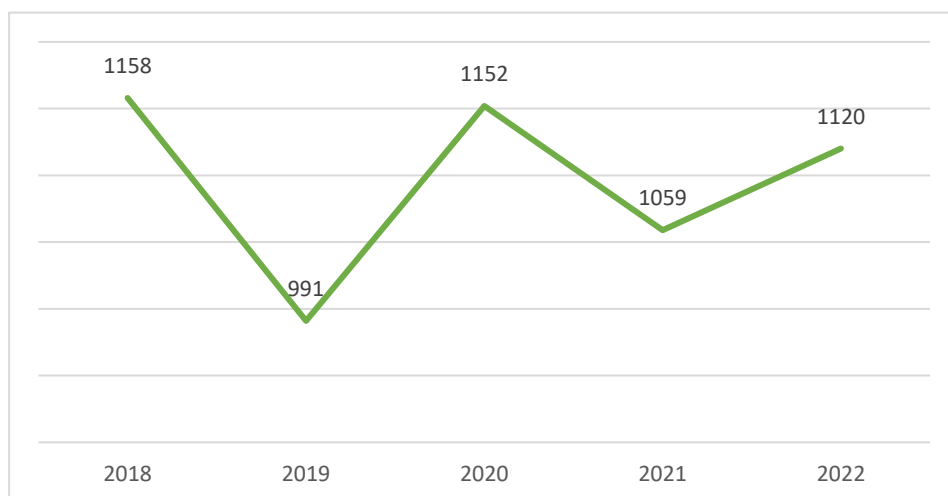

Źródło: Sprawozdanie Komendanta Powiatowego Policji w Zduńskiej Woli. Analiza stanu bezpieczeństwa i porządku publicznego w powiecie zduńskowolskim w 2022 roku

W ogólnej liczbie 1 120 przestępstw 2022 roku, według danych Komendanta Powiatowego Policji w Zduńskiej Woli, były 2 przestępstwa rozbójnicze, 60 kradzieży z włamaniem, 2 przestępstwa z kategorii bójek i pobić oraz 17 z kategorii uszczerbek na zdrowiu. O 45 zwiększyła się liczba kradzieży z 111 w roku 2021 do 156 w 2022. Odnotowano 48 przestępstw uszkodzeń mienia, 310 przestępstw gospodarczych oraz 167 przestępstw narkotykowych.

O blisko 2% zwiększył się poziom wykrywalności przestępstw. W 2022 roku wynosił 81,54%, był o ponad 14,5% wyższy od średniej wojewódzkiej. W różnych kategoriach przestępstw ich wykrywalność kształtowała się na poziomie:

- przestępstwa rozbójnicze, uszczerbek na zdrowiu, bójki i pobicia – 100%,
- kradzieże z włamaniem – 63,33%,
- przestępstwa uszkodzenia mienia – 64%,
- przestępstwa gospodarcze – 75,7% i przestępstwa narkotykowe – 100%,
- kradzieże – 68,5% (kradzieże samochodów – 0%).

W 2022 roku nastąpił znaczny wzrost cyberprzestępczości obejmującej m.in. ataki *phishingowe* tj. atak oparty o wiadomości e-maili lub SMS, w których cyberprzestępcy podszywając się m.in. pod firmy kurierskie, urzędy czy operatorów telekomunikacyjnych starają się wyłudzić dane do logowania np. do kont bankowych. Wpływ na widoczny wzrost tego typu działań jest wzrost poziomu sprzedaży prowadzonej przez Internet.

W 2022 roku na terenie powiatu doszło do 33 wypadków drogowych, w wyniku których śmierć poniosły dwie osoby, a obrażeń ciała doznało 35 osób. W 2022 roku było 518 kolizji drogowych. Najwięcej wypadków było na terenie miasta Zduńska Wola. Dwa wypadki śmiertelne zdarzyły się na trasie krajowej S8 (Poręby, gmina Zduńska Wola) oraz na drodze wojewódzkiej W710 (Tarnówka, gmina Szadek). Przyczyną pierwszego było niedostosowanie prędkości do warunków ruchu, a drugiego nieprawidłowe omijanie. W porównaniu do roku 2021 liczba wypadków drogowych wzrosła o cztery, a liczba kolizji drogowych spadła o 91.

Tab. 17. Zdarzenia drogowe według kategorii dróg na terenie powiatu zduńskowolskiego w roku 2022

Rodzaj drogi	Liczba wypadków	Liczba zabitych	Liczba rannych	Liczba kolizji	Liczba zdarzeń
gminna	7	0	7	165	172
krajowa	3	1	2	38	41
powiatowa	14	0	13	193	207
wojewódzka	9	1	13	72	81
inna	0	0	0	48	48
RAZEM:	33	2	35	518	551

Źródło: Sprawozdanie Komendanta Powiatowego Policji w Zduńskiej Woli. Analiza stanu bezpieczeństwa i porządku publicznego w powiecie zduńskowolskim w 2022 roku

Sprawcami wszystkich wypadków drogowych, do których doszło na terenie powiatu w roku 2022 byli kierujący pojazdami. Najczęstszą przyczyną wypadków było nieustąpienie pierwszeństwa przejazdu.

W 2022 roku policjanci ustalili, że 65 osób (o 9 więcej niż w roku 2021) zostało dotkniętych przemocą w rodzinie, w tym 49 kobiet, 6 mężczyzn oraz 10 dzieci. Wobec 49 osób, co do których zaistniało podejrzenie o stosowaniu przemocy w rodzinie wszczęto procedurę „Niebieskiej Karty – A”, była to 1 kobieta i 48 mężczyzn. Sprawcy najczęściej stosowali przemoc psychiczną (60 przypadków) oraz fizyczną (53 przypadki).

Zarząd Powiatu Zduńskowolskiego 5 lipca 2022 roku zawarł z Komendą Powiatową Policji w Zduńskiej Woli porozumienie dotyczące przekazania 5 tys. zł z przeznaczeniem na służby ponadnormatywne. Celem porozumienia było aktywne zapobieganie przestępczości i popełnianiu wykroczeń, poprawa porządku publicznego poprzez eliminowanie zachowań nieakceptowanych społecznie. Porozumienie dotyczyło uruchomienia w 2022 r. dodatkowych służb policjantów, pełniących w czasie przekraczającym normę określoną w art. 33 ust. 2 ustawy o Policji. W dokumencie zostało określone, że służby ponadnormatywne policjantów będą pełnione od 5 lipca do 20 grudnia 2022 roku. Policjanci Komendy Powiatowej Policji w Zduńskiej Woli w ramach podpisanego porozumienia pełnili 16 służb 8-godzinnych oraz 2 służby w wymiarze czasu 7 godzin i 25 minut w patrolach pieszych i zmotoryzowanych, dwuosobowych. Skuteczność służb ponadnormatywnych w toku wykonywania zadań wyniosła:

- 82 wylegitymowane osoby,
- 42 ujawnione wykroczenia,
- 40 pouczenia,
- 2 osoby ukarane mandatami karnymi kredytowanymi,
- 23 interwencje ogółem,
- 2 kontrole pojazdów,
- 1 ujawniony nietrzeźwy kierujący.

Liczba pożarów na terenie powiatu zduńskowolskiego sięgnęła w 2022 roku 141 (o 27 więcej niż rok wcześniej). Komenda Powiatowa Państwowej Straży Pożarnej odnotowała również 507 miejscowych zagrożeń. Zdarzyło się także 71 alarmów fałszywych, z których ponad 67% zgłoszonych zostało w dobrej wierze, a 29% pochodziło z instalacji wykrywczej.

Tab. 18. Pożary na terenie powiatu zduńskowolskiego w roku 2022

	Pożary	Miejscowe zagrożenia	Alarmy fałszywe
Miasto i Gmina Szadek	27	99	6
Gmina Zapolice	17	61	3
Miasto Zduńska Wola	56	236	49
Gmina Zduńska Wola	41	111	13
RAZEM:	141	507	71

Źródło: Informacja o stanie ochrony przeciwpożarowej na terenie Powiatu Zduńskowolskiego w 2022 roku

Blisko 93% pożarów w roku 2022 było pożarami małymi. Blisko 1/3 pożarów miała miejsce w obiektach mieszkalnych. Główną przyczyną powstawania pożarów na terenie powiatu była nieostrożność osób dorosłych przy posługiwaniu się ogniem otwartym, w tym papierosy, zapalniczki, wybuchło w ten sposób aż 36% wszystkich odnotowanych w 2022 roku pożarów.

Jednostki ochrony przeciwpożarowej powiatu zduńskowolskiego brały udział również w akcjach ratowniczych poza terenem powiatu, 14 razy pomagali na terenie powiatu sieradzkiego, trzy razy łaskiego a dwa w Łodzi. Byli również w miejscowościach przygranicznych, gdzie pomagali uchodźczyniom i uchodźcom z Ukrainy, uczestniczyli także w ich relokacji na terenie Województwa łódzkiego.

Inwestycje

Inwestycje, realizowane w 2022 roku były możliwe przede wszystkim dlatego, że powiat każdorazowo sięgał po środki zewnętrzne. W opublikowanym pod koniec 2022 roku rankingu pisma samorządu terytorialnego „Wspólnota” powiat zduńskowolski zajął bardzo wysokie 12 miejsce (z 314 samorządów powiatowych) pod względem wykorzystywania środków unijnych w latach 2014-2021.

Wkład własny inwestycji drogowych często składał się ze środków powiatu i środków gminy, na terenie której była ona realizowana. Kontynuowana była przebudowa ciągu dróg wiodących przez osiedle Nowe Miasto na osiedle Karsznice w Zduńskiej Woli. Zrealizowany został ostatni etap przebudowy

drogi nr 4909E z Choszczewa do Lichawy. Prowadzona w 2022 roku przebudowa dróg z Piaski – Beleń – Strońsko kończy modernizację tego szlaku, gdzie w 2019 r., w ramach projektu „Aktywnej Doliny Rzeki Warty”, wybudowany został ciąg pieszo-rowerowy. W 2022 roku rozpoczęła się długo wyczekiwana inwestycja budowy sali gimnastycznej przy Zespole Szkół im. K. Kałużewskiego i J. Sylli. Sześć nowo opracowanych w roku 2022 dokumentacji technicznych otwiera drogę do realizacji inwestycji, których dotyczą. Wszystkie prowadzone w roku 2022 projekty inwestycyjne obarczone były w trudnych warunkach makroekonomicznych, których efektem była m.in. rekordowa inflacja. Oferty składane przez firmy biorące udział w poprzedzających roboty budowlane postępowaniach w ramach zamówień publicznych najczęściej znacznie przekraczały środki, którymi dysponował budżet powiatu. Inwestycje obarczone były również ryzykiem żądań kierowanych przez wykonawców, a dotyczących waloryzacji cen. Poniżej znajdziecie Państwo syntetyczne opisy inwestycji drogowych, następnie inwestycji w obiektach kubaturowych oraz informacje o wykonanych dokumentacjach technicznych.

INWESTYCJE W ROKU 2022

- 5 bezpiecznych przejść dla pieszych
- 2 zmodernizowane drogi
- 2 wieloletnie inwestycje drogowe
- 5 nowych dokumentacji technicznych
- 1 program funkcjonalno-użytkowy
- 2 unowocześnione obiekty kubaturowe

Inwestycje drogowe

Przebudowa drogi powiatowej nr 4909E na odcinku Choszczewo - Krokocice - Lichawa - etap III o długości 1610 m

termin realizacji

05.07.2022 r. – 28.10.2022 r.

wartość inwestycji	2 991 029,58 zł
dofinansowanie	1 618 572,17 zł z Rządowego Funduszu Inwestycji Lokalnych oraz 520 120,00 zł środki Województwa Łódzkiego pochodzących z tytułu wyłączenia z produkcji gruntów rolnych, inwestycja wsparta środkami budżetu Gminy i Miasta Szadek w wysokości 250 000,00 zł
wykonawca	Colas Polska Sp. z o.o.

Zakres prac obejmował przebudowę drogi powiatowej Nr 4909E łączącej wsie Choszczewo, Krokocice i Lichawa na odcinku 1610 m pomiędzy Krokocicami i Lichawą. Droga nr 4909 E to ważny odcinek układu komunikacyjnego powiatu, przebiegający w kierunku wschód - zachód przez obszar administracyjny gminy Szadek. Na całym odcinku 1610 m położono nową nawierzchnię asfaltową, wykonane zostały pobocza i zjazdy do posesji, w miejscowości Krokocice, na odcinku 810 m wykonany został chodnik z kostki betonowej, ułożono krawężniki i obrzeża, odtworzono rowy przydrożne, wykonano oznakowania pionowe i poziome, na wysokości szkoły podstawowej w Krokocicach wykonano peron przystankowy z kostki betonowej, przy szkole wykonano wyniesione przejście dla pieszych z aktywnym oznakowaniem, na wjeździe do Krokocic zarówno od strony Choszczewa jak i Lichawy zainstalowano progi wyspowe spowalniające ruch.

Przebudowa drogi pomiędzy Krokocicami i Lichawą była trzecim, ostatnim etapem modernizacji drogi 4909E. (etap I obejmujący 1500 m od Choszczewa został wykonany w 2018 r., etap II do miejscowości Krokocice w roku 2020). Łączna długość zmodernizowanej drogi na wszystkich trzech odcinkach to 4,6 km, a łączny koszt ich przebudowy to ponad 5 mln 511 tys. zł.

Przebudowa drogi powiatowej nr 4908E na odcinku Poręby - Piaski - etap II i III oraz nr 1765E na odcinku Piaski - Beleń – Strońsko

termin realizacji	15.04.2022 r. - 14.05.2023 r.
wartość robót budowlanych	13 374 489,19 zł
dofinansowanie	11 944 766,00 zł Rządowy Fundusz Polski Ład Program Inwestycji Strategicznych
wykonawca	Firma Usługowo Handlowa MARTOM Mariusz Rubajczyk

Zakres prac obejmuje przebudowę 6,18 km dróg i jest kolejnym elementem rozwoju obszaru funkcjonalnego Aktywnej Doliny Rzeki Warty, czyli stworzonego w 2019 roku szlaku turystycznego. Wynikiem inwestycji będzie poszerzenie jezdni, wykonanie wymiany konstrukcji i nakładkę bitumiczną, odwodnienie pasa drogowego i wykonanie zjazdów do posesji oraz bezpiecznych przejść i skrzyżowań.

Fot. 7. i 8. Prace przy przebudowie drogi powiatowej nr 4908E



Źródło: Wydział Inwestycji i Zamówień Publicznych

Rozbudowa ciągu dróg powiatowych ul. Łaska - ul. Świerkowa - ul. Jodłowa - ul. Staszica - ul. Spółdzielcza w Zduńskiej Woli w zakresie ulicy Jodłowej

termin realizacji	27.05.2022 r. – 27.08.2023 r.
wartość robót budowlanych	9 799 224,75 zł
dofinansowanie	8 136 727,00 zł Rządowy Fundusz Rozwoju Dróg, inwestycja wsparta środkami budżetu Miasta Zduńska Wola w wysokości 1 017 093,00 zł
wykonawca	Zakład Usług Komunalnych B.J. Pabich s.c.

Na całym rozbudowywanym odcinku przewidziano wykonanie jezdni dwukierunkowej o dwóch pasach ruchu, o jednostronnym pochyleniu poprzecznym jezdni. Wykonane zostanie wzmocnienie nawierzchni oraz poszerzenia na odcinkach, gdzie projektowana krawędź jezdni nie pokrywa się z istniejącym śladem drogi. W ramach zadania przewidziano przebudowę siedmiu skrzyżowań. Zmieniono układ geometryczny wlotów. Ponadto przewidziano w obrębie skrzyżowania ulic Jodłowej, Iglastej i Jałowcowej wyniesione przejście dla pieszych oraz przejazd dla rowerzystów (połączone przejazdy dla pieszych i dla rowerzystów przewidziano na wszystkich czterech skrzyżowaniach z drogami podrzędnymi po stronie ciągu pieszo-rowerowego). Zaprojektowano antyzatoki (miejsce zatrzymania autobusów na jezdni o zmienionej nawierzchni w stosunku do drogi) z nawierzchniowego betonu cementowego, obramowane krawężnikami kamiennymi. Zaprojektowano perony przystankowe o wymiarach 2,0 x 20,0 m o nawierzchni z betonowej kostki brukowej. W miejscach gdzie peron usytuowany jest po stronie ciągu pieszo - rowerowego wprowadzono rozdzielanie ruchu pieszych i rowerzystów, stosując ścieżkę rowerową i chodnik. Pomiędzy chodnikiem/peronem, a ścieżką rowerową zastosowano pas rozdziułości szerokości 0,2 m z kostki kamiennej. W projekcie przewidziano ciąg pieszo - rowerowy z betonowej kostki wzdłuż

całego odcinka projektowanej drogi. Szerokość ciągu wynosi 2,5 m (szerokość wg stanu prawnego na dzień wydawania decyzji nr 10.2019 z dnia 22.07.2019 r. o zezwoleniu na realizację inwestycji drogowej polegającej na rozbudowie ciągu dróg powiatowych - ul. Jodłowa w Zduńskiej Woli) i posiada pochylenie poprzeczne 2% skierowane w stronę jezdni. Zastosowano skrajnię o szerokości min. 0,2 m z każdej strony i wysokości 2,5 m. W obrębie skrzyżowań i przystanków autobusowych zaprojektowano chodniki o nawierzchni z kostki brukowej, szer. 2,0 m i pochyleniu poprzecznym 2% skierowanym w stronę jezdni. Projekt obejmuje również budowę 2 miejsc postojowych o wymiarach 2,5 x 6 m usytuowanych równoległe do jezdni na wys. działki nr 129. Służyć będą one klientom żłobka (działalność prowadzona na przebudowywanym odcinku), aby mogli bezpiecznie zaparkować w celu

WARTOŚĆ INWESTYCJI

W 2022 roku powiat zduńskowolski realizował inwestycje o łącznej wartości blisko 50 mln zł.

odprowadzenia dzieci do żłobka. Wzdłuż odcinków, na których nie projektuje się ciągu pieszo - rowerowego i chodników zaprojektowano pobocze z kruszywa o szer. 1,0 m i pochyleniu poprzecznym wynoszącym 6%. Wzdłuż całego odcinka zaprojektowano indywidualne oraz publiczne zjazdy z betonowej kostki lub o nawierzchni bitumicznej, dostosowane do szerokości bram na posesjach lub w przypadku braku bramy o szerokości 4,0 m. W ramach

rozbudowy drogi przewiduje się wykonanie kanalizacji deszczowej z rur żelbetowych DN800 i 600 oraz z rur betonowych DN 500,400,300. Wody opadowe z pasa drogowego zostaną odprowadzone za pomocą wpustów deszczowych do projektowanej kanalizacji deszczowej z której, po podczyszczeniu w osadniku, a następnie w separatorze lamelowym, zostają skierowane rowem odprowadzającym do zbiornika retencyjnego chłonna-odparowującego zlokalizowanego na dz. nr 53. Rolą zbiornika jest przechwycenie wód opadowych zbieranych z pasa drogowego i zredukowanie maksymalnego ich natężenia (od wartości 442 l/s do 150 l/s) przed odprowadzeniem rurociągiem dławiącym do rowu melioracyjnego D12. Ze względu na dostępność terenu zbiornik będzie usytuowany prostopadle do drogi. Istniejąca infrastruktura techniczna kolidująca z projektowanym układem drogowym w zakresie sieci wodociągowej, kanalizacji sanitarnej, sieci energetycznej i teletechnicznej, zostanie przebudowana.

Rozbudowa ciągu dróg powiatowych ul. Łaska - ul. Świerkowa - ul. Jodłowa - ul. Staszica - ul. Spółdzielcza w Zduńskiej Woli: odcinek Staszica - Spółdzielcza

termin realizacji	02.11.2022 r. - 02.12.2023 r.
wartość robót budowlanych	12 347 787,77 zł
dofinansowanie	11 285 032,00 zł z Rządowego Funduszu Polski Ład Programu Inwestycji Strategicznych, inwestycja wsparta środkami budżetu Miasta Zduńska Wola

	w wysokości 235 000,00 zł
wykonawca	Firma Usługowo Handlowa MARTOM Mariusz Rubajczyk

Zakres prac dotyczy ul. Staszica na odcinku od ul. Wiosennej do ul. Spółdzielczej - 697 m oraz ul. Spółdzielczej na odcinku od ul. Leśmiana do ul. Karsznickiej - 931 m i obejmuje m.in.: wykonanie rozbiórek istniejących elementów, usunięcie drzew i krzewów kolidujących z inwestycją oraz wykonanie nasadzeń kompensacyjnych w zamian za drzewa usunięte, przebudowę jezdni, przebudowę istniejących skrzyżowań wraz z budową skrzyżowań wyniesionych - na ul. Spółdzielczej wyniesione zostaną skrzyżowania z ul. 1 Maja oraz ul. Sylli, przebudowę i budowę zjazdów, budowę miejsc postojowych na ul. Spółdzielczej, budowę peronów przystankowych, budowę ścieżek rowerowych, budowę wyniesionego przejścia dla pieszych na ul. Staszica na wysokości cmentarza i parkingu oraz u zbiegu z ul. Spółdzielczą, przebudowę i budowę chodników, budowę ciągu pieszo – rowerowego, wykonanie oznakowania pionowego i poziomego drogi.

Inwestycja jest kolejnym etapem przebudowy ciągu dróg powiatowych, tj. ulic: Łaskiej, Świerkowej, Jodłowej, Staszica i Spółdzielczej. Odcinek ul. Łaska – ul. Świerkowa został przebudowany w roku 2019. Drugi odcinek obejmujący rozbudowę ul. Jodłowej od ul. Świerkowej do ul. Borowej jest na etapie realizacji – prace prowadzi tu firma Zakład Usług Komunalnych B.J. Pabich ze Zduńskiej Woli z planowanym terminem zakończenia prac 27 sierpnia 2023 r. Trzeci odcinek, tj. ul. Jodłowa od ul. Borowej do skrzyżowania z ul. Staszica oraz ul. Staszica od skrzyżowania z ul. Jodłową do ul. Wiosennej jest przygotowany do realizacji, a powiat zduńskowolski złożył wniosek o dofinansowanie inwestycji w ramach Rządowego Funduszu Rozwoju Dróg.

Przebudowa przejść dla pieszych w obrębie skrzyżowania drogi powiatowej nr 4920E, ul. Kilińskiego z drogą gminną nr 119352E, ul. Żeromskiego i ul. Srebrną w Zduńskiej Woli

termin realizacji	13.12.2021 r. - 19.09.2022 r.
wartość inwestycji	287 099,58 zł
dofinansowanie	200 000,00 zł z Rządowego Funduszu Rozwoju Dróg,
wykonawca	Przedsiębiorstwo Produkcyjno Handlowo Usługowe „DROCHOD”

Zakres prac obejmował wyniesienie tarczy skrzyżowania i modernizację 4 przejść dla pieszych. Przebudowano ciąg pieszy, na którym zastosowano fakturowe oznaczenia nawierzchni. Zamontowano 8 nowych opraw oświetleniowych.

Przebudowa przejść dla pieszych w obrębie skrzyżowania drogi powiatowej nr 4920E, ul. Kilińskiego z drogą gminną nr 119230E, ul. Zieloną w Zduńskiej Woli

termin realizacji	13.12.2021 r. - 29.09.2022 r
wartość inwestycji	286 894,01 zł
dofinansowanie	200 000,00 zł z Rządowego Funduszu Rozwoju Dróg,
wykonawca	Przedsiębiorstwo Produkcyjno Handlowo Usługowe „DROCHOD”

W ramach inwestycji przebudowano 4 przejścia. Wyniesiono tarczę skrzyżowania, przebudowano ciąg pieszy, gdzie zastosowano fakturowe oznaczenia nawierzchni. Zamontowano 8 nowych słupów oświetleniowych wraz z oprawami, które w znacznym stopniu doświetliły przejścia podnosząc bezpieczeństwo pieszych.

Przebudowa przejść dla pieszych w obrębie skrzyżowania drogi powiatowej nr 4930E, ul. Szkolna z drogą gminną nr 119230E, ul. Zieloną w Zduńskiej Woli

termin realizacji	13.12.2021 r. - 13.07.2022 r.
wartość inwestycji	247 196,73 zł
dofinansowanie	168 000,00 zł z Rządowego Funduszu Rozwoju Dróg,
wykonawca	Przedsiębiorstwo Produkcyjno Handlowo Usługowe „DROCHOD”

Projekt dotyczył przebudowy 4 przejść dla pieszych, obejmującej: wyniesienie tarczy skrzyżowania, przebudowę dojeżdż do przejść oraz części ciągu pieszego w ich obrębie z zastosowaniem systemu fakturowych oznaczeń nawierzchni, montaż 8 nowych słupów i opraw oświetleniowych, naniesienie linii wibracyjno-akustycznych przed wyniesionym przejściem.

Przebudowa przejścia dla pieszych na drodze powiatowej nr 4903E w m. Wojsławice, w km 7+700

termin realizacji	13.12.2021 r. - 06.07.2022 r.
wartość inwestycji	88 320,72 zł
dofinansowanie	60 000,00 zł z Rządowego Funduszu Rozwoju Dróg,
wykonawca	Przedsiębiorstwo Produkcyjno Handlowo Usługowe „DROCHOD”

W ramach zadania wybudowane zostało wyniesione przejście dla pieszych o szerokości 4 m. Zostało ono doświetlone dwoma oprawami oświetleniowym. Przed przejściem powstały pasy wibro-akustyczne.

Budowa przejścia dla pieszych na drodze powiatowej nr 4913E, ul. Złota w Zduńskiej Woli, w km 2+480

termin realizacji	13.12.2021 r. - 06.07.2022 r
wartość inwestycji	118 696,27 zł,
dofinansowanie	61 600,00 zł z Rządowego Funduszu Rozwoju Dróg,

wykonawca	Przedsiębiorstwo Produkcyjno Handlowo Usługowe „DROCHOD”
-----------	--

W wyniku realizacji zadania wybudowano wyniesione przejście dla pieszych o szerokości 4 m, przesunięte zostały przystanki autobusowe. Przed przejściem zamontowane zostały 2 nowe słupy wraz z oprawami oświetleniowymi. Przebudowano warstwy konstrukcyjne jezdni i chodników.

Inwestycje kubaturowe

Rozbudowa Zespołu Szkół im. K. Kałużewskiego i J. Sylli w Zduńskiej Woli o budynek sali gimnastycznej z zapleczem i dwiema salami dydaktycznymi

termin realizacji	07.04.2022 r. - 06.07.2023 r.
wartość robót budowlanych	9 598 428,00 zł
dofinansowanie	4 490 000,00 zł Rządowy Fundusz Polski Ład Program Inwestycji Strategicznych
wykonawca	AMB Budownictwo Krzysztof Prokop

Dzięki inwestycji, w nowo budowanym obiekcie przy Zespole Szkół, obok sali gimnastycznej z pełnowymiarowymi boiskami do koszykówki, siatkówki, piłki nożnej halowej, piłki ręcznej, tenisa ziemnego i badmintona, będzie również siłownia oraz pracownia taktyki wojskowej. Budynek będzie miał profesjonalne zaplecze z pokojem trenera, szatniami, natryskami i WC, w tym również WC dostosowanym do potrzeb osób z niepełnosprawnościami. Powierzchnia użytkowa budowanego obiektu to 1,4 tys. m², jego łączna kubatura to 8,5 tys. m³. Na sali gimnastycznej będą również zorganizowane poprzeczne boiska treningowe, a cała sala będzie mogła być dzielona specjalną kotarą. Budynek zostanie połączony ze szkołą istniejącym łącznikiem. Całości inwestycji dopełnia wyposażenie sali oraz zagospodarowanie terenu wokół niej. Sala będzie wykorzystywana przede wszystkim na realizację lekcji WF dla uczniów Zespołu Szkół.

Modernizacja dźwigu osobowego w Domu Pomocy Społecznej w Zduńskiej Woli

termin realizacji	14.07.2022 r. - 26.11.2022 r.
wartość inwestycji	283 267,25 zł
dofinansowanie	137 192,00 zł z PFRON
wykonawca	Liftprojekt Inżynieria Dźwigowa Paweł Rafalik

Inwestycja polegała na wykonaniu robót budowlanych związanych z modernizacją dźwigu osobowego w istniejącym szybie windowym budynku Domu Pomocy Społecznej przy ul. Łaskiej 42 w Zduńskiej Woli. Stary, wyeksploatowany dźwig hydrauliczny został zdemontowany i zastąpiony nowoczesnym dźwigiem o napędzie elektrycznym i następującej specyfikacji: rodzaj: osobowy, typ: elektryczny - cierny, numer fabryczny: LP/1677, rok produkcji: 2022, udźwig nominalny: 1200 kg/16 osób, prędkość dźwigu: 1,0 m/s, liczba przystanków: 5, liczba dojazdów: 5, kabina: stalowa, przelotowa

(1800). Na każdym z pięciu przystanków wymienione zostały drzwi suwane, wykonano niezbędne prace wykończeniowe, w tym uzupełniono ubytki wewnętrznych tynków cementowo-wapiennych, odświeżono powłoki malarskie wokół ościeży wymienianych drzwi.

Nowe dokumentacje techniczne

Opracowanie dokumentacji projektowo-kosztorysowej przebudowy drogi powiatowej nr 4910E na odcinku 1500 m od miejscowości Lichawa

czas realizacji	19.08.2021 r. – 26.10.2022 r. (ponad 14 miesięcy)
koszt dokumentacji	107 317,50 zł
dofinansowanie	0 zł
autor dokumentacji	MTM Infrastruktura Brudło, Graczyk, Konowski sp.k.

Opracowanie dokumentacji projektowo-kosztorysowej dla zadania pn. Budowa chodnika przy drodze powiatowej nr 4908E Holendry – Paprotnia etap I

czas realizacji	19.08.2021 r. – 30.11.2022 r. (ponad 15 miesięcy)
koszt dokumentacji	114 390,00 zł
dofinansowanie	0 zł
autor dokumentacji	MTM Infrastruktura Brudło, Graczyk, Konowski sp.k.

Opracowanie dokumentacji projektowo-kosztorysowej przebudowy drogi powiatowej nr 1762E w miejscowości Wojstawice

czas realizacji	19.08.2021 r. – 15.09.2022 r. (ponad 13 miesięcy)
koszt dokumentacji	44 895,00 zł
dofinansowanie	0 zł
autor dokumentacji	MTM Infrastruktura Brudło, Graczyk, Konowski sp.k.

Opracowanie dokumentacji projektowo-kosztorysowej przebudowy drogi powiatowej na odcinku Szadek- Przatów nr 4939E w zakresie ulicy Przatowskiej

czas realizacji	19.08.2021 r. – 18.10.2022 r. (ponad 14 miesięcy)
koszt dokumentacji	117 649,50 zł
dofinansowanie	0 zł
autor dokumentacji	BPK Spółka z ograniczoną odpowiedzialnością

Opracowanie dokumentacji projektowo-kosztorysowej przebudowy dachów budynków II Liceum Ogólnokształcącego w Zduńskiej Woli

czas realizacji	1.06.2021 r. – 28.12.2022 r. (ponad 19 miesięcy)
koszt dokumentacji	142 680,00 zł

dofinansowanie	0 zł
autor dokumentacji	„SPECKON” Projekty i Nadzory Budowlane mgr inż. Jarosław Snowarski

Opracowanie kompleksowej dokumentacji dotyczącej przebudowy, modernizacji i adaptacji budynku w Zduńskiej Woli przy ul. Piwnej 8A na potrzeby utworzenia obiektu użyteczności publicznej wraz z zagospodarowaniem terenu,

czas realizacji	12.07.2022 r. – 12.07.2022 r. (planowane 12 miesięcy)
koszt dokumentacji	113 160,00 zł
dofinansowanie	0 zł
autor dokumentacji	„TIM ARCHITEKCI” S.C. Tomasz Borowiecki, Małgorzata Małasiewicz

Program funkcjonalno-użytkowy dla projektu pn.: Przebudowa drogi powiatowej nr 3715E na odcinku Szadek - Prusinowice - Borki Prusinowskie - etap I

czas realizacji	17.08.2022 r. – 27.02.2023 r. (I etap zakończony 30.11.2022 r.)
koszt PFU	18 000,00 zł
dofinansowanie	0 zł
autor opracowania	LGM Barbara Becherowska

Zamówienia publiczne

Powiat zduńskowolski zamówił w 2022 r., w trybie przetargu nieograniczonego, usługi, dostawy i zakupy na kwotę ponad 53 mln zł. W sumie przeprowadzono 15 postępowań przetargowych, na które łącznie wpłynęły 43 oferty.

Dwa postępowania zostały unieważnione w całości, a jedno w części. Przyczynami unieważnienia były: złożenie oferty po wyznaczonym terminie oraz cena oferty najkorzystniejszej przewyższająca kwotę, którą powiat zamierzał przeznaczyć na realizację. Dwa postępowania zostały powtórzone, a w ich wyniku udało się wyłonić wykonawcę. Zamówienie unieważnione

w części zostało powtórzone w roku 2023. Spośród 12 rozstrzygniętych postępowań, w ośmiu przypadkach powiat, aby zrealizować inwestycje, był zmuszony zwiększyć kwotę przeznaczoną na realizację zamówienia. Największa różnica pomiędzy kwotą, którą zamierzano przeznaczyć na sfinansowanie zamówienia publicznego a wartością ostatecznie podpisanej umowy z wykonawcą wystąpiła w przypadku budowy sali gimnastycznej wraz z zapleczem i dwiema salami dydaktycznymi przy Zespole Szkół na osiedlu Karsznice w Zduńskiej Woli, gdzie samorząd zdecydował o zwiększeniu środków o ponad 4,5 mln zł.

PRZETARG NIEOGRANICZONY

to tryb udzielenia zamówienia, w którym w odpowiedzi na ogłoszenie o zamówieniu oferty mogą składać wszyscy zainteresowani wykonawcy (art. 132 NPzp).

Wykaz postępowań o udzielenie zamówień publicznych przeprowadzonych zgodnie z ustawą prawo zamówień publicznych w 2022 r. dotyczy wymienionych niżej zadań.

1. Rozbudowa Zespołu Szkół im. K. Kałużewskiego i J. Sylli w Zduńskiej Woli o budynek Sali gimnastycznej z zapleczem i dwiema salami dydaktycznymi. Powiat zduńskowolski na sfinansowanie tego zamówienia zamierzał przeznaczyć 5 081 648 zł. Najkorzystniejsza oferta była od tych środków wyższa o 4,5 mln zł. W sumie złożone zostały trzy oferty. Oferta z najniższą ceną została odrzucona ze względu na brak wadium. Umowę zawarto z firmą AMB Budownictwo Krzysztof Prokop, Kozia Wieś 11, 29-105 Krasocin. Wartość zawartej umowy to 9 598 428,00 zł brutto.
2. Przebudowa drogi powiatowej nr 4908E na odcinku Poręby – Piaski – etap II i III oraz nr 1765E na odcinku Piaski – Beleń – Strońsko. Na realizację tego zadania przeznaczonych zostało 12 573 438,00 zł. Najkorzystniejsza oferta była od tych środków wyższa o ponad 800 tys. zł. Ofertę w postępowaniu złożyła tylko Firma Usługowo Handlowa MARTOM Mariusz

Rubajczyk ul. Władysława Jagiełły 15 98-220 Zduńska Wola, z którą zawarta została umowa na kwotę brutto 13 374 489,19 zł.

3. Rozbudowa ciągu dróg powiatowych ul. Łaska – ul. Świerkowa – ul. Jodłowa – ul. Staszica – ul. Spółdzielcza w Zduńskiej Woli w zakresie ulicy Jodłowej. W tym postępowaniu kwota przeznaczona na sfinansowanie zamówienia wynosiła 10 583 037,00 zł. Dwie firmy złożyły swoje oferty, a umowę podpisano z Zakładem Usług Komunalnych B. J. Pabich s.c. ul. Spacerowa 72/64 98-220 Zduńska Wola na kwotę brutto 9 799 224,75 zł brutto. Kwota oferty była niższa od środków zaplanowanych o blisko 784 tys. zł.
4. Przebudowa drogi powiatowej Nr 4909E na odcinku Choszczewo – Krokocice – Lichawa – etap III. Spośród trzech złożonych ofert wybrana została oferta firmy Colas Polska Sp. z o.o., ul. Nowa 49, 62-070 Polędzie. Jej oferta opiewała na kwotę 2 852 894,14 zł i była to kwota o ponad 848 tys. zł wyższa od środków, które powiat zamierzał przeznaczyć na sfinansowanie tego zamówienia.
5. Opracowanie kompleksowej dokumentacji dotyczącej przebudowy, modernizacji i adaptacji budynku w Zduńskiej Woli przy ul. Piwnej 8A na potrzeby utworzenia obiektu użyteczności publicznej wraz z zagospodarowaniem terenu. Było to postępowanie, w którym wpłynęło najwięcej ofert, bo aż 11. Kwota, którą powiat zduńskowski zamierzał przeznaczyć na realizację tego zamówienia wynosiła 250 tys. zł. Wybrana została firma TIM Architekci s.c. Tomasz Borowiecki, Małgorzata Małasiewicz, ul. Nadrzeczna 56/6, 42-202 Częstochowa. Wartość zawartej umowy brutto opiewała na kwotę 113 160,00 zł i była to kwota o blisko 137 tys. zł niższa od kwoty przeznaczonej na to zadanie.
6. Modernizacja dźwigu osobowego w Domu Pomocy Społecznej w Zduńskiej Woli. Swoje oferty złożyły cztery firmy. Jako najkorzystniejszą wybrano ofertę firmy Liftprojekt Inżynieria Dźwigowa Paweł Rafalik, Kalinowo 86, 07-304 Ostrów Mazowiecka. Wartość podpisanej umowy wyniosła 277 560,00 zł i była to kwota o 7,5 tys. zł wyższa od kwoty, którą powiat zduńskowski zamierzał przeznaczyć na sfinansowanie tego zamówienia.
7. Zakup autobusu do przewozu osób niepełnosprawnych dla Środowiskowego Domu Samopomocy w Przatówku. Spośród dwóch złożonych ofert wybrana została firma BUS-CENTER Tomasz Gad, ul. Spacerowa 26B, 26-067 Strawczyn z ceną 430 500,00 zł, na którą zawarto umowę. Wartość ta o 30 500,00 zł przekroczyła kwotę przeznaczoną na zakup.
8. Rozbudowa ciągu dróg powiatowych ul. Staszica – ul. Spółdzielcza w Zduńskiej Woli. W postępowaniu złożono dwie oferty. Jako najkorzystniejszą wybrano ofertę Firmy Usługowo Handlowej MARTOM Mariusz Rubajczyk, ul. Władysława Jagiełły 15, 98-220 Zduńska Wola z ceną 12 347 787,77 zł. Ponieważ środki, które powiat zduńskowski zamierzał przeznaczyć na realizację tego zadania wynosiły 11 200 000,00 zł, to oferta o blisko 1 mln 150 tys. zł

przekraczała zaplanowany wydatek. Druga złożona w postępowaniu oferta przekraczała go aż o 11,5 mln zł.

9. Udzielenie kredytu długoterminowego w kwocie 3 963 149 zł. Spośród pięciu złożonych ofert wybrany został Bank Spółdzielczy w Poddębicach, ul. Łódzka 33, 99-200 Poddębice. Wartość zawartej umowy wyniosła 3 714 288,06 zł i było to o ponad 485 tys. zł mniej niż wysokość środków, jakie powiat zduńskowolski zamierzał przeznaczyć na sfinansowanie tego zamówienia.

NAJWIĘKSZE ZAMÓWIENIA

Przebudowa dróg z Poręb przez Piaski do Strońska oraz ulic Staszica i Spółdzielczej w Zduńskiej Woli to najdroższe zamówienie publiczne powiatu. Wartość pierwszej inwestycji przekroczyła 13, a drugiej 12 mln zł.

10. Opracowanie dokumentacji projektowo-kosztorysowej przebudowy drogi powiatowej nr 4901E Annapole Stare – Zborowskie na odcinku od skrzyżowania z drogą powiatową 4914E do granic powiatu. Wpłynęły dwie oferty. Umowa została zawarta z firmą BPK Sp. z o.o., ul. Nepalska 2, 52-121 Wrocław. Jej wartość to 299 136,00 zł, a kwota ta było o prawie 100 tys. zł wyższa od kwoty, jaką powiat zduńskowolski pierwotnie planował przeznaczyć na wykonanie dokumentacji.

11. Usługa polegająca na wykonaniu i dostawie tablic rejestracyjnych oraz odbiór i złomowanie starych tablic rejestracyjnych dla potrzeb Powiatu Zduńskowolskiego. Wpłynęły dwie oferty. Jako najkorzystniejsza wybrana została oferta firmy UTAL Sp. z o.o. Gruszczyn, ul. Katarzyńska 9, 62-006 Kobylnica z ceną 211 596,90 zł. I tu najkorzystniejsza oferta o ponad 11 tys. zł przekraczała kwotę, jaką powiat zamierzał przeznaczyć na realizację zadania.

12. Dostawa sprzętu informatycznego dla Starostwa Powiatowego w Zduńskiej Woli. W części I postępowania wpłynęły dwie oferty, najkorzystniejszą okazała się oferta Net Secure Sp. z o.o. ul. Świętokrzyska 30 lok. 63, 00-116 Warszawa z ceną 80 565,00 zł brutto, która mieściła się w kwocie środków, jakie powiat zduńskowolski zamierzał przeznaczyć na realizację tej dostawy. Część II postępowania została unieważniona, ponieważ cena przedstawiona przez firmę, która złożyła najkorzystniejszą ofertę była wyższa od środków, które powiat zamierzał przeznaczyć na realizację tego zadania.
13. Zakup dziewięcioosobowego mikrobusu przystosowanego do przewozu osób niepełnosprawnych na potrzeby mieszkańców Domu Pomocy Społecznej w Przatówku. Ofertę złożyła jedna firma, z którą podpisano umowę o wartości 242 310,00 zł brutto. Było to o ponad 7 tys. zł więcej od kwoty, którą zamawiający zamierzał przeznaczyć na zakup mikrobusu.

Działania audytorskie

Audyt wewnętrzny w Starostwie Powiatowym w Zduńskiej Woli jest narzędziem wspomagającym nowoczesne zarządzanie jednostką, wspiera realizację zadań starostwa oraz świadczy usługi zapewniające i doradcze. Wynikiem działań audytora, obok czynionych ustaleń są gotowe wnioski i propozycje rozwiązań przekładające się na racjonalizację działań i usprawnienie zarządzania.

W ramach zadań audytowych w Starostwie Powiatowym w Zduńskiej Woli przeprowadzone zostały trzy zadania audytowe zapewniające: w Wydziale Geodezji, Kartografii, Katastru i Gospodarki Nieruchomościami Starostwa Powiatowego w Zduńskiej Woli, w Powiatowym Urzędzie Pracy oraz w Domu Dziecka im. św. Maksymiliana Marii Kolbego w Wojśławicach.

CZYM SĄ ZADANIA ZAPEWNIAJĄCE?

Rozporządzenie Ministra Finansów z 4 września 2015 r. definiuje je jako działania podejmowane przez audytora w celu dostarczenia niezależnej i obiektywnej oceny kontroli zarządczej.

W Wydziale Geodezji, Kartografii, Katastru i Gospodarki Nieruchomościami zbadane zostały: działalność statutowa i realizacja zadań zgodnie z obowiązującym prawem, generowanie dochodów Skarbu Państwa oraz Powiatu Zduńskowolskiego oraz procedury w procesach pozyskiwania dochodów, terminy oraz windykacja należności. Badanie obejmowało okres od 2018 do 2022 r. Powiatowy Urząd Pracy w Zduńskiej Woli badany był pod kątem zarządzania jednostką w okresie ogłoszonej pandemii COVID-19 oraz wykonywania zadań publicznych na podstawie przepisów prawa z uwzględnieniem przepisów wprowadzonych w związku z ogłoszeniem pandemii. Sprawdzano również wykonywanie obowiązków i zaleceń organu założycielskiego na podstawie uprawnień wynikających z ustawy o samorządzie powiatowym oraz wewnętrznych regulacji wynikających z Regulaminu Organizacyjnego jednostki lub innych aktów. Analizie poddano tu rok 2020 i 2021. Realizacja audytu zapewniającego w PUP wyniknęła z przeprowadzonego wcześniej w tej jednostce zadania audytowego doradczego, który stanowi formę uproszczoną, gdzie oprócz zebrania informacji nie jest wymagane stosowanie procedur związanych z oceną ryzyka obszarów audytowanych oraz oceną mechanizmów kontroli zarządczej. W Domu Dziecka im. św. Maksymiliana Marii Kolbego w Wojśławicach audytor sprawdził działalność statutową jednostki oraz jej gospodarkę finansową w latach 2021 - 2022.

Kultura, sport, współpraca z organizacjami pozarządowymi

W 2022 roku, w ramach zadań publicznych powiatu w zakresie ochrony materialnego dziedzictwa kulturowego, 25 zabytków nieruchomych z terenu powiatu zostało oznaczonych tabliczkami informacyjnymi, zgodnymi ze wzorem określonym w rozporządzeniu Ministra Kultury z dnia 9 lutego 2004 r. Znak ma kształt pięciokątnej tarczy skierowanej ostrzem w dół, w której górnej części, na białym tle widnieje napis „Zabytek chroniony prawem”.

Na terenie Miasta Zduńska Wola tabliczki informacyjne zostały zamontowane na:

1. Bazylice Mniejszej pw. Wniebowzięcia Najświętszej Maryi Panny, ul. Kościelna 15,
2. Domie przy ul. Kościelnej 13,
3. Domie służby i szkoły ewangelickiej przy Al. Kościuszki 3,
4. Domie organisty przy Al. Kościuszki 11,
5. Kościele Ewangelicko-Augsburskim przy Al. Kościuszki 5,
6. Pastorówce w zespole Kościoła Ewangelicko-Augsburskiego przy Al. Kościuszki 9,
7. Domie urodzin św. Maksymiliana Marii Kolbego przy ul. Kolbego 9,
8. Gimnazjum Męskim (obecnie Państwowe Liceum Sztuk Plastycznych) przy ul. Sieradzkiej 29,
9. Domie przy ul. Złotnickiego 6.

DZIEDZICTWO KULTUROWE

25 zabytków z terenu powiatu oznaczyliśmy specjalnymi, urzędowymi tabliczkami informacyjnymi. Zabytki są ważną częścią dziedzictwa kulturowego.

Dziesięć kolejnych zabytków zostało oznaczonych na terenie Gminy i Miasta Szadek:

1. Spichlerz w Prusinowicach,
2. Park dworski w Woli Krokockiej,
3. Park dworski w Przatówku,
4. Dzwonnica w zespole kościoła parafialnego w Szadku przy ul. Ogrodowej 1,
5. Dwór w Prusinowicach
6. Dwór w Rzepiszewie
7. Park w Rzepiszewie
8. Oficyna dworska w Prusinowicach
9. Kościół parafialny pw. Wniebowzięcia Najświętszej Maryi Panny i św. Jakuba Apostoła w Szadku przy ul. Ogrodowej 1 oraz
10. Spichlerz dworski w Przatowie Górnym.

W Gminie Zduńska Wola tabliczka pojawiła się na Cmentarzu przykościelnym w granicach ogrodzenia w zespole kościoła parafialnego w Korczewie.

W latach 2017-2021 samorząd powiatowy przekazał, w formie dotacji, 340 000,00 zł na wykonanie prac konserwatorskich, restauratorskich lub robót budowlanych przy zabytkach wpisanych do rejestru zabytków z terenu powiatu. W 2022 roku konkurs nie został ogłoszony. W celu ukierunkowania i zoptymalizowania działań w zakresie ochrony dziedzictwa kulturowego przygotowany został projekt Powiatowego Programu Opieki nad Zabytkami. Dokument powstał w oparciu o ustawę o ochronie zabytków i opiece nad zabytkami oraz wytyczne Narodowego Instytutu Dziedzictwa. Zostanie przedstawiony Radzie Powiatu Zduńskowolskiego w roku 2023.

W 2022 roku na terenie powiatu działało 306 organizacji pozarządowych, zróżnicowanych pod względem struktury, miejsca i pola działania. Najwięcej, bo 204 było stowarzyszeń wpisanych do Krajowego Rejestru Sądowego.

Rys. 10. Liczba organizacji pozarządowych w Powiecie Zduńskowolskim w roku 2022 według rodzajów

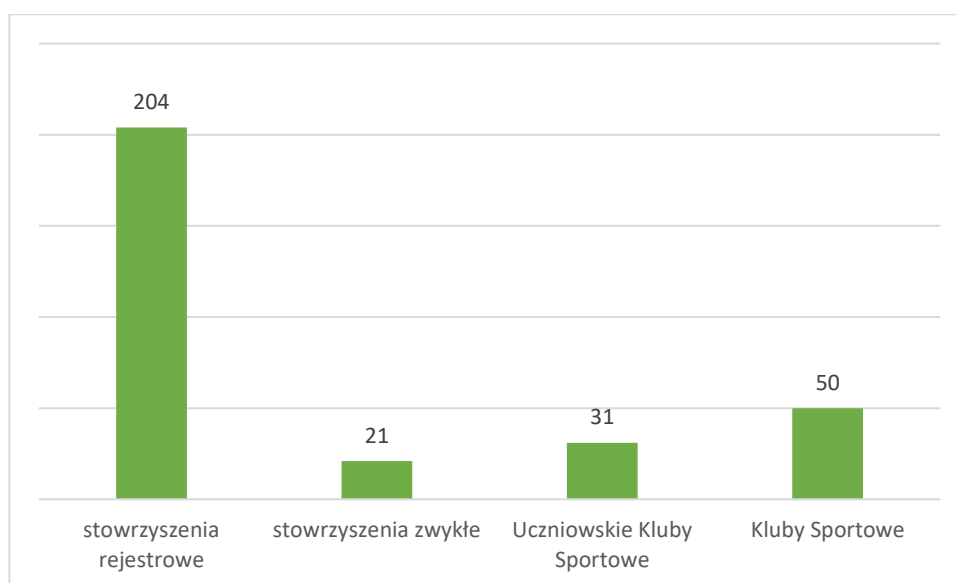

Źródło: Wydział Spraw Społecznych, Promocji, Kultury i Sportu Starostwa Powiatowego

Zasady polityki, realizowanej przez powiat wobec sektora pozarządowego w roku 2022, wyznaczył „Program Współpracy Powiatu Zduńskowolskiego z organizacjami pozarządowymi oraz innymi podmiotami prowadzącymi działalność pożytku publicznego na rok 2022”, przyjęty uchwałą nr XL/59/21 Rady Powiatu Zduńskowolskiego z dnia 26 listopada 2021 r. Współpraca powiatu z organizacjami pozarządowymi w 2022 roku miała charakter zarówno finansowy jak i pozafinansowy.

W katalogu działań o charakterze pozafinansowym znalazły się:

- informowanie organizacji pozarządowych o wszystkich planowanych kierunkach działań poprzez stronę internetową i media społecznościowe powiatu,
- udostępnianie strony internetowej powiatu oraz jego mediów społecznościowych w celu publikowania informacji o działaniach organizacji pozarządowych,
- organizacja dwóch spotkań z Powiatową Radą Sportu,
- konsultacje projektu „Programu Współpracy Powiatu Zduńskowolskiego z organizacjami pozarządowymi na rok 2023”,
- drukowanie materiałów informacyjnych organizacji i udostępnianie sprzętu biurowego dla celów statutowych organizacji, pomoc w pozyskiwaniu zewnętrznych źródeł finansowania działalności,
- udzielanie honorowego patronatu Starosty Zduńskowolskiego i współorganizacja konkursów i zawodów sportowych realizowanych przez organizacje.

Współpraca o charakterze finansowym polegała na udzieleniu dotacji na realizację zadań w ramach otwartego konkursu ofert w zakresie kultury, sztuki, ochrony dóbr kultury, tradycji i dziedzictwa narodowego oraz upowszechniania kultury fizycznej.

Tab. 19. Organizacje pozarządowe dotowane w 2022 r. przez powiat zduńskowolski.

Organizacja	Zadanie	Dotacja (w zł)
KULTURA FIZYCZNA		
Międzyszkolny Klub Sportowy Zduńska Wola	Szkolenie i uczestnictwo w zawodach sportowych dzieci i młodzieży szkolnej z terenu Powiatu Zduńskowolskiego	15 000
Szkolny Klub Strzelectwa Sportowego „Sokół”	Szkolenie w strzelectwie sportowym w konkurencjach olimpijskich	6 000
Integracyjny Klub Sportowy „Start”	Szkolenie dzieci i młodzieży w tenisie stołowym	3 000
Integracyjny Klub Sportowy „Start”	Szkolenie w lekkoatletyce osób niepełnosprawnych	2 500
Orły Zduńska Wola	Szkolenie dzieci i młodzieży z terenu Powiatu Zduńskowolskiego w piłce nożnej	4 000
Miejsko Gminny Uczniowski Klub Sportowy „Pogoń Zduńska Wola”	Szkolenie i uczestnictwo w rozgrywkach w piłce nożnej	8 000
Klub Sportowy „Amatorzy” w Zapolicach	Szkolenie dzieci i młodzieży w piłce nożnej na terenie Gminy Zapolice	2 500
Międzyszkolny Uczniowski Klub Sportowy „Park”	Szkolenie sportowe dzieci i młodzieży w lekkoatletyce	6 500
Zduńskowolskie Towarzystwo Cyklistów w Zduńskiej Woli	Szkolenie dzieci i młodzieży z terenu Powiatu Zduńskowolskiego w kolarstwie sportowym	2 000
Szkolny Klub Strzelectwa Sportowego „Sokół”	Turniej Strzelecki o Puchar Starosty Zduńskowolskiego z okazji Narodowego Święta Niepodległości w strzelectwie pneumatycznym	1 500
Integracyjny Klub Sportowy „Start”	Otwarty Turniej w tenisa stołowego z okazji Narodowego Święta Niepodległości	1 500
Gminne Stowarzyszenie Gospodyń Wiejskich w Szadku	Turniej piłki siatkowej plażowej	1 000
Międzyszkolny Uczniowski Klub	Mistrzostwa Powiatu w lekkoatletyce	3 000

Sportowy „Park”				
Szkolny Klub Strzelectwa Sportowego „Sokół”		Turniej Strzelecki o Puchar Starosty Zduńskowolskiego z okazji Narodowego Święta Trzeciego Maja w strzelectwie pneumatycznym		1 500
Międzyszkolny Uczniowski klub Sportowy „Park”		Mistrzostwa Powiatu w koszykówce 3x3 Streetball		1 000
			RAZEM:	59 000
KULTURA				
Stowarzyszenie Rozwoju Kultury Dzieci i Młodzieży w Zduńskiej Woli		Powiatowe Wędrujące Artystyczne Lato WAL-a 2022		3 000
Stowarzyszenie Rozwoju Kultury Dzieci i Młodzieży w Zduńskiej Woli		„Cudze chwalicie swego nie znacie” pod patronatem Starosty Zduńskowolskiego		3 000
Stowarzyszenie Rozwoju Kultury Dzieci i Młodzieży w Zduńskiej Woli		„Mikołajkowe cuda” pod patronatem Starosty Zduńskowolskiego		2 000
Towarzystwo Przyjaciół Zduńskiej Woli		VIII Miasteczko Złotnickiego pod patronatem Starosty Zduńskowolskiego		5 000
Stowarzyszenie Strońska Czar		W Grodzie Mściwoja – Strońsko na osi czasu – pod patronatem Starosty Zduńskowolskiego		3 500
Towarzystwo Przyjaciół Szadku		Festiwal Piosenki Patriotycznej „Matecznik” pod patronatem Starosty Zduńskowolskiego		2 000
Gminne Stowarzyszenie Gospodyń Wiejskich w Szadku		Ogólnopolska Gala Kapel Podwórkowych pod patronatem Starosty Zduńskowolskiego		3 000
Stowarzyszenie „Talent”	Kulturalno-Sportowe	Ogólnopolskie Spotkanie Teatralne WTOOPA pod patronatem Starosty Zduńskowolskiego		4 000
Stowarzyszenie dla Życia i Rodziny		Marsz dla Życia i Rodziny pod patronatem Starosty Zduńskowolskiego		1 000
Towarzystwo Przyjaciół Szadku		Powiatowy konkurs recytatorski dla przedszkolaków pod patronatem Starosty Zduńskowolskiego		1 000
Stowarzyszenie Miejska Orkiestra Dęta w Zduńskiej Woli o Tradycjach Kolejowych		Sekcja werblistów w Powiecie Zduńskowolskim		3 000
			RAZEM:	30 500

Źródło: Wydział Spraw Społecznych, Promocji, Kultury i Sportu

14 sportowców otrzymało w 2022 roku stypendia sportowe z budżetu Powiatu Zduńskowolskiego na łączną kwotę 37 tys. zł. Stypendia wypłacane były przez 10 miesięcy. Kwota jednorazowych nagród pieniężnych dla zawodników i trenerów wyniosła 8 250 zł. Otrzymało je 10 zawodników i 3 trenerów. Sportowcy z Powiatu Zduńskowolskiego osiągnęli w 2022 roku wysokie lokaty w ogólnopolskich zawodach sportowych. Na Mistrzostwach Polski Juniorów Młodszych w Bydgoszczy Hubert Ratajczyk zajął I miejsce w konkurencji pistolet szybkostrzelny 2x30 strzałów, 25 m. I miejsce na Mistrzostwach Polski Młodzików w Karpaczu wywalczył w rzucie młotem Wiktor Kruszwick. Dwa złote medale: w pchnięciu kulą oraz w rzucie ciężarkiem przywiozła z halowych Mistrzostw Polski Masters w Lekkoatletyce w Toruniu pani Marzena Ignaczak.

Rys. 11. Ogólna wartość nagród i stypendiów wypłaconych sportowcom w latach 2018-2022 (w zł)

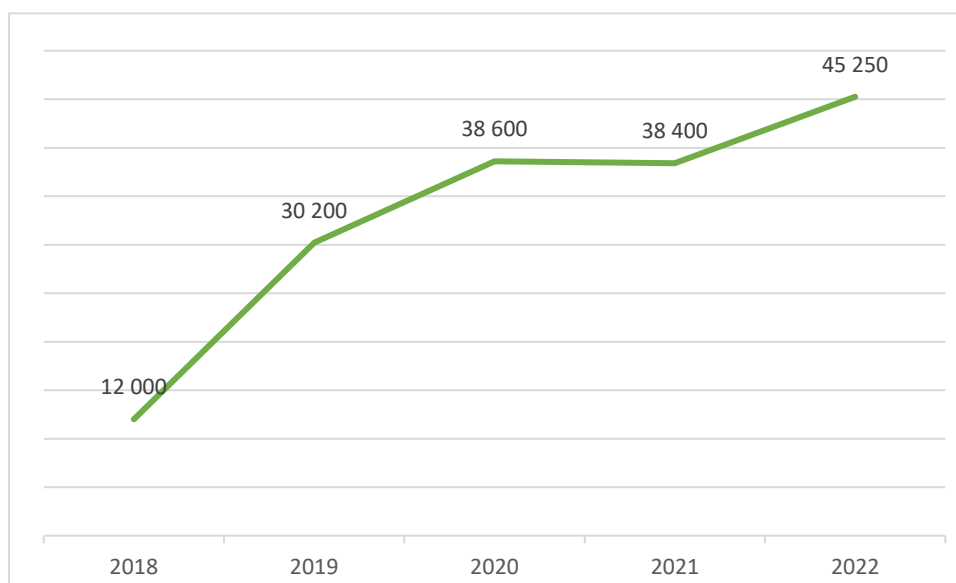

Źródło: Wydział Spraw Społecznych, Promocji, Kultury i Sportu

Z roku na rok powiększa się liczba książek stanowiących własność Powiatu Zduńskowolskiego, oddanych w użyczenie Miejskiej Biblioteki Publicznej im. Jerzego Szaniawskiego w Zduńskiej Woli, która na mocy porozumienia z dnia 4 kwietnia 200 r. pełni zadania Biblioteki Powiatowej. W 2022 r. za kwotę 5 tys. zł zakupione zostały kolejne 154 książki. Wyodrębniony księgozbiór stanowiący własność Powiatu Zduńskowolskiego liczył w dniu 31 grudnia 2022 r. 3 675 woluminów. Kwoty, które powiat przekazuje na realizację zadań biblioteki wynosiły: w 2018 r. 119 tys. zł, w 2020: blisko 125 tys. zł, a w r. 2022 już ponad 143 tys. zł.

Powiat organizował w 2022 r. uroczystości związane z obchodami świąt państwowych, wydarzenia i imprezy kulturalne, akcje charytatywne oraz konkursy. Do najważniejszych należały:

- Dzień Flagi Rzeczypospolitej Polskiej 02.05.2022 r.
- Święto Konstytucji 3 Maja 03.05.2022 r.
- Powiatowo-Gminny Dzień Strażaka 04.05.2022 r.
- Obchody 78. rocznicy Powstania Warszawskiego 01.08.2022 r.
- Dni Powiatu Zduńskowolskiego, Święto Powiatu i Wojska Polskiego 15.08.2022 r.
- Regionalna Wystaw Rolno-Przemysłowa 21.08.2022 r.
- VI Forum Gospodarcze w Powiecie Zduńskowolskim 16.09.2022 r.
- Dożynki Powiatowo-Gminno-Parafialne 11.09.2022 r.
- Powiatowy Dzień Edukacji Narodowej 13.10.2022 r.
- Powiatowa Debata Profilaktyczna „Wybieram marzenia, nie uzależnienia” 03.11.2022 r.
- Narodowe Święto Odzyskania Niepodległości 11.11.2022 r.

Fot. 9. i 10. Dzień Flagi Rzeczypospolitej Polskiej



Fot. Wydział Spraw Społecznych, Promocji, Kultury i Sportu

Fot. 11. i 12. Święto Konstytucji 3 Maja



Fot. Wydział Spraw Społecznych, Promocji, Kultury i Sportu

Fot. 13. i 14. Powiatowo-Gminny Dzień Strażaka



Fot. Wydział Spraw Społecznych, Promocji, Kultury i Sportu

Fot. 15. i 16. 78. rocznica wybuchu Powstania Warszawskiego



Fot. Wydział Spraw Społecznych, Promocji, Kultury i Sportu

Fot. 17. i 18. Święto Powiatu Zduńskowolskiego i Wojska Polskiego



Fot. Wydział Spraw Społecznych, Promocji, Kultury i Sportu

Fot. 19. Święto Powiatu i Wojska Polskiego

Fot. 20. Powiatowy Dzień Edukacji Narodowej



Fot. Wydział Spraw Społecznych, Promocji, Kultury i Sportu

Fot. 21. – 24. Dożynki Powiatowo – Gminno – Parafialne



Fot. Wydział Spraw Społecznych, Promocji, Kultury i Sportu

Fot. 25. i 26. Narodowe Święto Niepodległości



Fot. Wydział Spraw Społecznych, Promocji, Kultury i Sportu

Fot. 27. – 34. Dni Powiatu Zduńskowolskiego



Prezentacje Kół Gospodyń Wiejskich



Otwarcie Pikniku Powiatowego



Występ Studio Tańca „Arabesque”



Występ Kacpra Andrzejewskiego



Rozstrzygnięcie Konkursu Fotograficznego „Szlakami Powiatu Zduńskowolskiego”



Rozstrzygnięcie Konkursu „Przegląd Kół Gospodyń Wiejskich”

Fot. Wydział Spraw Społecznych, Promocji, Kultury i Sportu



Koncert Clòdie



Koncert Agnieszki Chylińskiej

Fot. Wydział Spraw Społecznych, Promocji, Kultury i Sportu

Fot. 35. – 38. XXII Regionalna Wystawa Rolno-Przemysłowa



Fot. Wydział Spraw Społecznych, Promocji, Kultury i Sportu

Fot. 39. – 42. VI Forum Gospodarcze w Powiecie Zduńskowolskim



Fot. Wydział Spraw Społecznych, Promocji, Kultury i Sportu

Fot. 43. – 44. Powiatowa Debata Profilaktyczna „Wybieram marzenia, nie uzależnienia”



Fot. Wydział Spraw Społecznych, Promocji, Kultury i Sportu

Architektura i budownictwo

Sytuacja makroekonomiczna 2022 roku znalazła swoje odzwierciedlenie w liczbie wydanych decyzji o pozwoleniu na budowę. Liczba ta, utrzymująca się od kilku lat na mniej więcej podobnym poziomie, w roku 2022 gwałtownie spadła.

Starosta jako organ administracji architektoniczno-budowlanej i działający w jego imieniu Wydział Architektury, Budownictwa i Ochrony Środowiska wydawał decyzje administracyjne dotyczące:

- udzielanych pozwoleń na budowę i rozbiórkę obiektów budowlanych,
- przyjmowanych zgłoszeń o zamiarze budowy – w odniesieniu do obiektów zwolnionych z obowiązku uzyskania pozwolenia na budowę,
- przyjmowanych zgłoszeń o zmianie sposobu użytkowania obiektów budowlanych lub ich części,
- wydawanych decyzji o zmianie pozwolenia na budowę, w przypadku zamiaru dokonania istotnych odstępstw od warunków pozwolenia na budowę i zatwierdzenia projektu budowlanego,
- wydawanych decyzji o przeniesieniu pozwolenia na budowę lub zgłoszenia,
- wydawanych decyzji o konieczności wejścia na teren sąsiedniej nieruchomości lub lokalu dla wykonania robót budowlanych,
- wydawanych decyzji o zezwoleniu na realizację inwestycji drogowej (specustawa).

Wydawane były również zaświadczenia, wynikające z przepisów:

- o samodzielności lokali wyodrębnionych w obrębie jednego budynku,
- potwierdzanie powierzchni użytkowej i wyposażenia technicznego domu jednorodzinnego dla celów dodatku mieszkaniowego,
- o braku podstaw do wniesienia sprzeciwu.

Do zadań podejmowanych w 2022 r. przez pracowników Wydziału Architektury, Budownictwa i Ochrony Środowiska należało również:

- rejestrowanie dzienników budów,
- przygotowywanie meldunku o budownictwie mieszkaniowym do Głównego Urzędu Statystycznego (sprawozdanie B-06 za każdy miesiąc),

POZWOLENIA NA BUDOWĘ

W porównaniu do roku 2021 liczba wydanych decyzji o pozwoleniu na budowę spadła o 339: z 718 do 379.

- przygotowywanie sprawozdania o wydanych pozwoleniach na budowę i zgłoszeniach z projektem budowlanym budowy obiektów budowlanych do Głównego Urzędu Statystycznego (sprawozdanie B-05 za każdy kwartał),
- przygotowywanie sprawozdania o pozwoleniach na budowę oraz zezwoleniach i zgłoszeniach dotyczących obiektów budowlanych do Głównego Urzędu Nadzoru Budowlanego (sprawozdanie GUNB-3 za każde półrocze),
- przygotowywanie sprawozdania o ubytkach w zasobach mieszkaniowych do Głównego Urzędu Statystycznego (za każdy kwartał),
- wprowadzanie danych do rejestru Wniosków, Decyzji i Zgłoszeń (RWDZ),
- przygotowywanie sprawozdania o wnioskach i wydanych decyzjach ZRiD za każdy miesiąc.

Łączna liczba wydanych przez Wydział Architektury, Budownictwa i Ochrony Środowiska decyzji z zakresu architektury i budownictwa sięgnęła w 2022 roku 480.

Rys. 12. Liczba wydanych decyzji o pozwoleniu na budowę w latach 2018-2022

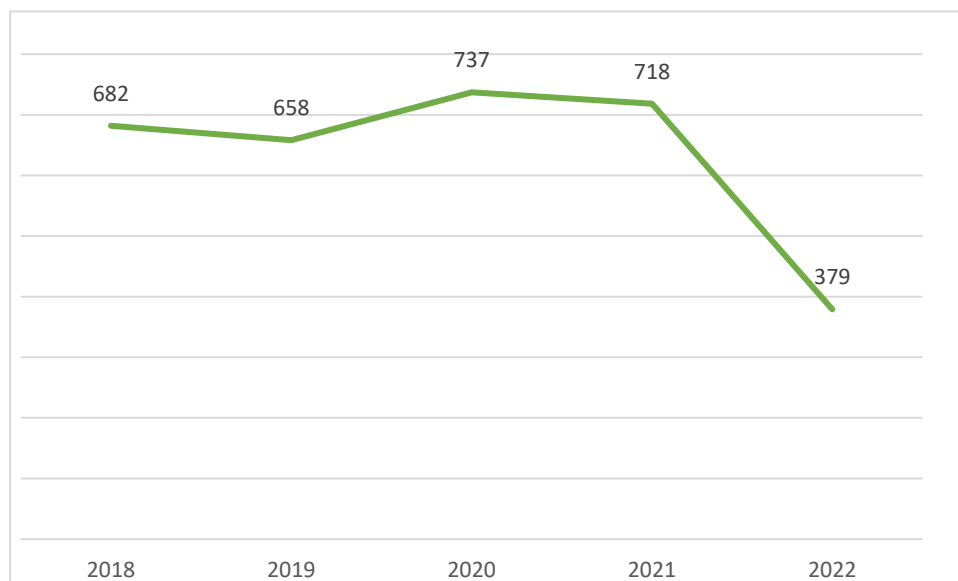

Źródło: Wydział Architektury, Budownictwa i Ochrony Środowiska

Przeciętny czas oczekiwania na wydanie decyzji o pozwoleniu na budowę wynosił 30 dni. W 2022 roku wydział zaopiniował jeden miejscowy plan zagospodarowania przestrzennego.

Tab. 20. Sprawy z zakresu architektury i budownictwa realizowane w 2022 r. przez Wydział Architektury, Budownictwa i Ochrony Środowiska

Sprawa	Liczba
Wydane decyzje o pozwoleniu na budowę	379
Wydane decyzje o pozwoleniu na rozbiórkę	31
Przyjęte zgłoszenia robót budowlanych (w tym budynków mieszkalnych, stacji trafo i sieci)	759
Zgłoszenia robót budowlanych	745
Zgłoszenia budynków mieszkalnych, stacji trafo i sieci	71
Wnioski o pozwolenie na budowę	385
Pisma ogólne	111
Rejestracja dzienników budowy	575
Postanowienia	198
Sprzeciw w formie decyzji (do zgłoszeń)	21
Zaświadczenia o samodzielności lokalu	97
Odstępstwa od warunków technicznych, jakim powinny odpowiadać budynki i ich usytuowanie (w tym odmowy)	3
Wniosek o wydanie zezwolenia na realizację inwestycji drogowej (specustawa) (w tym zmiana decyzji ZRiD)	7
Wydane decyzje o zezwoleniu na realizację inwestycji drogowej (specustawa) (w tym zmiana decyzji ZRiD)	7
Wnioski o pozwolenie na rozbiórkę	32
Zawiadomienie o wszczęciu postępowania	85
Przeniesienie pozwolenia na budowę	33
Odmowa wydania decyzji o pozwoleniu na budowę/rozbiórkę	7
Decyzja o umorzeniu postępowania	4
Decyzja o wygaszeniu decyzji o pozwoleniu na budowę	5
Wezwania	22
Zgłoszenia budynków mieszkalnych jednorodzinnych do 70 m ²	3
Zaświadczenia o braku sprzeciwu	111

Źródło: Wydział Architektury, Budownictwa i Ochrony Środowiska

Dane dotyczące stopnia pokrycia terenu powiatu miejscowymi planami zagospodarowania przestrzennego wskazują, że wskaźnik ten najwyższy jest dla miasta Zduńska Wola, wynosi tu 24,3%. W Gminie Zduńska Wola jest to ok. 5%, Gminie Zapolice 6,7%, Gminie i Mieście Szadek 5,1%.

Ochrona środowiska

Realizacją zadań wynikających z zakresu ochrony środowiska, gospodarki odpadami, prawa geologicznego, ochrony przyrody, ochrony gruntów rolnych i leśnych, rybactwa śródlądowego, prawa łowieckiego i gospodarki leśnej zajmuje się Wydział Architektury, Budownictwa i Ochrony Środowiska.

Z zakresem zadań własnych powiatu w obszarze ochrony środowiska związane są działania w sferze rolnictwa. Powiat współpracuje między innymi z inspekcją weterynaryjną oraz Agencją Restrukturyzacji i Modernizacji Rolnictwa. W zakresie rybactwa śródlądowego prowadzone są sprawy dotyczące wydawania kart wędkarskich i rejestracji sprzętu pływającego. W 2022 roku wydanych zostało 86 sztuk kart wędkarskich oraz jeden duplikat. W zakresie geologii załatwiane są sprawy związane z wydawaniem, cofaniem i stwierdzaniem wygaśnięcia koncesji na wydobywanie kopalin.

Wydział Architektury, Budownictwa i Ochrony Środowiska prowadzi również sprawy związane z wydzierzawianiem obwodów łowieckich, wydaje zezwolenia na usunięcie drzew i krzewów z terenów będących własnością gmin. Przekazuje też ekwiwalent finansowy właścicielom gruntów rolnych za wyłączenie tych gruntów z upraw rolnych. Prowadzone są postępowania w zakresie wydawania, cofania, ograniczania i wygaszania pozwoleń zintegrowanych na wprowadzanie gazów lub pyłów do powietrza oraz w zakresie gospodarki odpadami prowadzi postępowania administracyjne dotyczące wydania zezwoleń na wytwarzanie, zbieranie i przetwarzanie odpadów.

Niezmiennie od wielu lat, jednym z najważniejszych problemów ochrony środowiska w skali powiatu pozostaje wysoki poziom zanieczyszczenia powietrza pyłem zawieszonym PM₁₀, pyłem zawieszonym PM_{2,5} oraz beno(a)pirenem. Kolejnym problemem jest hałas komunikacyjny generowany przez sieć drogową, na którą składają się droga ekspresowa S8, drogi wojewódzkie (473, 482 i 710) oraz powiatowe i gminne.

Głównym źródłem zanieczyszczeń powietrza na terenie Powiatu Zduńskowolskiego jest spalanie paliw kopalnych, głównie węgla kamiennego, również gaz oraz olej opałowy, wykorzystywanych w celach grzewczych. Liczba dni ze stężeniem średniodobowym pyłu PM₁₀

OCHRONA POWIETRZA

Od wielu lat jednym z najważniejszych problemów ochrony środowiska w skali powiatu pozostaje wysoki poziom zanieczyszczenia powietrza.

W 2022 roku liczba wniosków z terenu powiatu zduńskowolskiego złożonych do programu „Czyste Powietrze” to 1 834.

powyżej 50 µg/m³ wyniosła: w 2019 r. – 61, w 2020 r. – 40 i w 2021 r. – 54. Na terenie powiatu rozmieszczone są czujniki powietrza informujące na bieżąco o stanie jakości powietrza.

Tab. 21. Czujniki jakości powietrza zlokalizowane na terenie powiatu zduńskowolskiego

Lokalizacja czujnika	Udostępniane dane	Dostęp do danych
ul. Wodna 32 Szkoła Podstawowa nr 7, Zduńska Wola	<ul style="list-style-type: none"> • stężenie pyłu PM10, PM2,5 i PM1 w µg/m³ • temperatura w °C • wilgotność w % 	www.polair.eu/city/zdunska_wola
ul. Żytunia 19/23 Publiczne Przedszkole nr 6, Zduńska Wola	<ul style="list-style-type: none"> • stężenie pyłu PM10, PM2,5 i PM1 w µg/m³ • temperatura w °C • wilgotność w % 	www.polair.eu/city/zdunska_wola
Plac Wolności 26 MDK, Zduńska Wola	<ul style="list-style-type: none"> • stężenie pyłu PM10, PM2,5 i PM1 w µg/m³ • temperatura w °C • wilgotność w % • ciśnienie w hPa • średnia prędkość wiatru w km/h 	www.polair.eu/city/zdunska_wola
ul. Żłota 67 Szkoła Podstawowa nr 6, Zduńska Wola	<ul style="list-style-type: none"> • stężenie pyłu PM10, PM2,5 i PM1 w µg/m³ • temperatura w °C • wilgotność w % 	www.polair.eu/city/zdunska_wola
ul. Świerkowa 65 Świetlica Osiedla Nowe Miasto, Zduńska Wola	<ul style="list-style-type: none"> • stężenie pyłu PM10, PM2,5 i PM1 w µg/m³ • temperatura w °C • wilgotność w % 	www.polair.eu/city/zdunska_wola
ul. 1 Maja 27 Szkoła Podstawowa nr 13, Zduńska Wola	<ul style="list-style-type: none"> • stężenie pyłu PM10, PM2,5 i PM1 w µg/m³ • temperatura w °C • wilgotność w % 	www.polair.eu/city/zdunska_wola
ul. Okrzei 11 Zespół Szkół, Zduńska Wola	<ul style="list-style-type: none"> • stężenie pyłu PM10, PM2,5 i PM1 w µg/m³ • temperatura w °C • wilgotność w % 	www.airly.org/map/pl/
ul. Jedności 1 Zduńska Wola	<ul style="list-style-type: none"> • stężenie pyłu PM10, PM2,5 i PM1 w µg/m³ • temperatura w °C • wilgotność w % • ciśnienie w hPa • średnia prędkość wiatru w km/h 	www.airly.org/map/pl/
ul. Getta Żydowskiego 4 PUP, Zduńska Wola	<ul style="list-style-type: none"> • stężenie pyłu PM10, PM2,5 i PM1 w µg/m³ • temperatura w °C • wilgotność w % • ciśnienie w hPa • średnia prędkość wiatru w km/h 	www.airly.org/map/pl/
Czechy 142 Szkoła Podstawowa, Czechy	<ul style="list-style-type: none"> • stężenie pyłu PM10, PM2,5 i PM1 w µg/m³ • temperatura w °C • wilgotność w % • ciśnienie w hPa • średnia prędkość wiatru w km/h 	www.airly.org/map/pl/
ul. Prusinowska 4 Szkoła Podstawowa, Szadek	<ul style="list-style-type: none"> • stężenie pyłu PM10, PM2,5 i PM1 w µg/m³ • temperatura w °C • wilgotność w % • ciśnienie w hPa • średnia prędkość wiatru w km/h 	www.airly.org/map/pl/
ul. Główna 19 Szkoła Podstawowa, Zapolice	<ul style="list-style-type: none"> • stężenie pyłu PM10, PM2,5 i PM1 w µg/m³ • temperatura w °C • wilgotność w % • ciśnienie w hPa 	www.synegos.pl

Źródło: Wydział Architektury, Budownictwa i Ochrony Środowiska

Monitorowanie jakości powietrza jest jednym z zadań Programu Ochrony Środowiska dla Powiatu Zduńskowolskiego na lata 2018-2021, z perspektywą na lata 2022-2025.

Na terenie całego powiatu są prowadzone Punkty Konsultacyjno-Informacyjne Programu Priorytetowego „Czyste Powietrze”, gdzie można złożyć wniosek o dofinansowanie w ramach ww. programu, na termomodernizację domu i wymianę źródeł ciepła, następnie są one przekazywane do Wojewódzkiego Funduszu Ochrony Środowiska i Gospodarki Wodnej w Łodzi.

Tab. 22. Ogólna liczba wniosków z terenu Powiatu Zduńskowolskiego złożonych do Programu „Czyste Powietrze”

	Liczba złożonych wniosków	Liczba zawartych umów	Liczba zrealizowanych przedsięwzięć	Kwota wypłaconych dotacji
Miasto Zduńska Wola	845	751	404	5 368 191,69
Gmina Zduńska Wola	618	552	252	3 555 616,71
Gmina Zapolice	230	214	115	1 549 375,00
Gmina i Miasto Szadek	141	117	56	993 787,82
RAZEM:	1 834	1 634	827	11 466 971,22

Źródło: Wydział Architektury, Budownictwa i Ochrony Środowiska

Wydział Architektury, Budownictwa i Ochrony Środowiska wydał w 2022 roku 44 decyzje zezwalające na wycinkę drzew, w sumie na 191 sztuk drzew różnych gatunków oraz 94 sztuki nowych nasadzeń zastępczych. Zasady gospodarowania drzewami rosnącymi na terenach nieleśnych reguluje ustawa z dnia 16 kwietnia 2004r. o ochronie przyrody (Dz. U. z 2022r., poz. 916 z późn. zm.). Określa ona podmioty wydające decyzje na wycinkę drzew: starosta wydaje decyzje dla gmin i jednostek gminnych. Wójt, burmistrz, prezydent wydaje decyzje dla starostwa i jego jednostek, przedsiębiorców oraz przyjmuje zgłoszenia o zamiarze usunięcia drzew od osób fizycznych. Decyzje wydawane przez starostę, wójta, burmistrza i prezydenta na wycięcie drzew rosnących w pasie drogowym drogi publicznej wydaje się po uzgodnieniu z regionalnym dyrektorem ochrony środowiska. Osoby fizyczne będące właścicielami nieruchomości, na których rosną drzewa i krzewy, i chcą je usunąć, na cele nie związane z prowadzeniem działalności gospodarczej, dokonują zgłoszenia do urzędu gminy zamiaru ich usunięcia. Urząd w terminie 21 dni od doręczenia zgłoszenia dokonuje oględzin w celu potwierdzenia danych zawartych w zgłoszeniu. Po dokonaniu oględzin urząd gminy w terminie 14 dni może, w drodze decyzji administracyjnej, wnieść sprzeciw. Sprzeciw wnosi się w przypadku lokalizacji drzewa:

- na nieruchomości wpisanej do rejestru zabytków;
- na terenie przeznaczonym w miejscowym planie zagospodarowania, przestrzennego na zieleń lub chroniony innymi zapisami miejscowego planu zagospodarowania przestrzennego;

- na terenach objętych różnymi formami ochrony przyrody.

Jednak ww. ustawa o ochronie przyrody w art. 83f ust. 1 pkt 3 zwalnia z konieczności uzyskania zezwolenia na usunięcie drzew, których obwód pnia na wysokości 5 cm nie przekracza:

- 80 cm w przypadku topoli, wierzb, klonu jesionolistnego i klonu srebrzystego;
- 65 cm w przypadku kasztanowca zwyczajnego, robinii akacjowej oraz platanu klonolistnego;
- 50 cm w przypadku pozostałych gatunków drzew.

W zakresie prawa geologicznego została wydana jedna decyzja w sprawie projektu robót geologicznych i jedna decyzja zatwierdzająca dokumentację złoża kopaliny. Wydano również dwie decyzje w związku z udzieleniem koncesji na wydobycie oraz trzy decyzje w sprawie rekultywacji gruntów.

W zakresie ochrony powietrza i gospodarki odpadami wydane zostały cztery decyzje: dotyczące wprowadzania gazów lub pyłów do powietrza oraz zmiany pozwoleń zintegrowanych oraz wydano sześć decyzji: zezwalających na wytwarzanie odpadów w ramach eksploatacji instalacji, zezwoleń na przetwarzanie odpadów (w odpowiednich procesach odzysku) i zezwoleń na zbieranie odpadów.

Drogi

Siecią dróg powiatowych, o łącznej długości 194,427 km zarządza Powiatowy Zarząd Dróg. W stosunku do ubiegłych lat długość dróg powiatowych nie uległa zmianie.

Tab. 23. Długość dróg powiatowych w gminach wchodzących w skład powiatu zduńskowolskiego

Gmina	Długość dróg
Gmina Zduńska Wola	59,707 km
Gmina Szadek	52,068 km
Gmina Zapolice	39,900 km
Miasto Szadek	6,616 km
Miasto Zduńska Wola	36,136 km
RAZEM	194,427 km

Źródło: Powiatowy Zarząd Dróg w Zduńskiej Woli

Powiatowy Zarząd Dróg, jako jednostka budżetowa, wykonuje obowiązki Zarządcy Dróg Powiatowych w rozumieniu ustawy o drogach publicznych. Do katalogu tych obowiązków należą:

- opracowywanie projektów planów rozwoju sieci drogowej;
- opracowywanie projektów planów finansowania budowy, utrzymania i ochrony dróg oraz obiektów mostowych;
- pełnienie funkcji inwestora;
- utrzymanie nawierzchni, chodników, obiektów inżynierskich, urządzeń zabezpieczających ruch i innych urządzeń związanych z drogą;
- realizacja zadań w zakresie inżynierii ruchu;
- przygotowanie infrastruktury drogowej dla potrzeb obronnych oraz wykonywanie innych zadań na rzecz obronności kraju;
- koordynacja robót w pasie drogowym;
- wydawanie zezwoleń na zajęcie pasa drogowego, oraz pobieranie opłat i kar pieniężnych;
- prowadzenie ewidencji dróg i drogowych obiektów mostowych;
- przeprowadzanie okresowych kontroli stanu dróg i obiektów mostowych;
- wykonywanie robót interwencyjnych, robót utrzymaniowych i zabezpieczających;
- przeciwdziałanie niszczeniu dróg przez ich użytkowników;
- przeciwdziałanie niekorzystnym przeobrażeniom środowiska mogącym powstać lub powstającym w następstwie budowy lub utrzymania dróg;

- wprowadzanie ograniczeń bądź zamykanie dróg i drogowych obiektów mostowych dla ruchu oraz wyznaczanie objazdów, gdy występuje bezpośrednie zagrożenie bezpieczeństwa osób lub mienia;
- dokonywanie okresowych pomiarów natężenia ruchu drogowego;
- sadzenie, utrzymanie oraz usuwanie drzew i krzewów oraz pielęgnacja zieleni w pasie drogowym;
- prowadzenie gospodarki gruntami i innymi nieruchomościami pozostającymi w zarządzie organu zarządzającego drogą.

Budżet, którym dysponował w roku 2022 zarządca dróg powiatowych został zaplanowany w wysokości 4 256 001 zł, a zrealizowany w wysokości 4 133 291,34 zł. Wydatki majątkowe wyniosły 260 630,30 zł. Wykonana została elektroniczna ewidencja dróg powiatowych i obiektów mostowych, z której można korzystać pod adresem <https://powiatzdunskawola.lp-portal.pl/>. Wydatki dotyczyły również zakupów związanych z adaptacją nieruchomości oraz pomieszczeń zajmowanych przez PZD w Wojśławicach. Baza sprzętowa wzbogacona została w 2022 roku o:

- ścinarkę poboczy (osprzęt ciągnika komunalnego z przeznaczeniem do równania i ścinania poboczy oraz nawierzchni dróg nieutwardzonych),
- odkurzacz spalinowy.

Fot. 45. i 46. Ścinarka poboczy i odkurzacz spalinowy



Fot. Powiatowy Zarząd Dróg w Zduńskiej Woli

Na ulicy Henrykowskiej w Zduńskiej Woli wykonane zostały w 2022 roku dwa progi wyspowe. Koszt tej inwestycji to ponad 6,5 tys. zł. W ramach zadania ustawione zostały również znaki drogowe – zestaw oznakowania przed progiem wyspowym.

Fot. 47. i 48. Montaż progów zwalniających na ul. Henrykowskiej oraz specjalne oznakowanie progów



Fot. Powiatowy Zarząd Dróg w Zduńskiej Woli

W 2022 roku Powiatowy Zarząd Dróg modernizował również istniejące sygnalizacje świetlne. W Zduńskiej Woli, na skrzyżowaniu ul. Łaska – ul. Spacerowa – ul. Sikorskiego w Zduńskiej Woli wymienione zostały sygnalizatory akustyczne. Zadanie związane było z koniecznością ich dostosowania do obowiązującego Rozporządzenia Ministra Infrastruktury i Rozwoju z dnia 3 lipca 2015 r. poz. 1314 pkt 3.3.5.2. „Sygnalizatory akustyczne dla pieszych”. Koszt wymiany to 8.625,00 zł. W sygnalizatory akustyczne dla pieszych wyposażona została również sygnalizacja świetlna na skrzyżowaniu ul. Łaska – ul. Kilińskiego w Zduńskiej Woli. Kosztowały 6.900,79 zł, obok zakupu i montażu wykonano również niezbędne korekty w sterowniku sygnalizacji.

Bieżące utrzymanie pasów dróg powiatowych wykonywane przez pracowników Powiatowego Zarządu Dróg łączyło się z niezbędnymi zamówieniami. W 2022 roku zrealizowano umowy na:

- dostawę paliw płynnych do samochodów, ciągników i maszyn komunalnych na łączną kwotę 218 139,82 zł,
- na oznakowanie pionowe na łączną kwotę 31 496,47 zł,
- na materiały do oznakowania poziomego (farba i mikrokule zapewniające odbłaskowość) na łączną kwotę 79 986,65 zł,
- 96 ton soli drogowej (87 084 zł) oraz 1010 ton piasku do zimowego utrzymania dróg na łączną kwotę 41 969,14 zł,
- mieszankę mineralno-asfaltową (30.258,00 zł.), szczotki do zamiatarki, opony do ciągnika rolniczego, części do maszyn i urządzeń oraz inne narzędzia i urządzenia;
- kwiaty do nasadzeń w donicach miejskich oraz sadzonki drzew;
- oprócz tego zakupiono części zamienne oraz materiały eksploatacyjne do ciągników, pojazdów osobowych, przyczep, kosiarek, malowarki drogowej, zamiatarki, pił, kos oraz pozostałych maszyn i sprzętów wykorzystywanych przez pracowników PZD, do prac w pasach

drogowych dróg powiatowych. Zakupiono również sadzonki roślin do kwietników oraz podłoża glebowe i nawozy.

Środki finansowe zostały również przeznaczone na:

- remonty i bieżące utrzymanie dróg i ulic powiatowych na ogólną wartość 349.994,00 zł;
- naprawę koparko – ładowarki na ogólną kwotę 34.686,00 zł.;
- wykonanie dwóch przepustów pod zjazdami na kwotę 12.300,00 zł.;
- naprawę ciągnika Farmtrac na kwotę 7.362,83 zł.;
- naprawę sygnalizacji świetlnej po kolizjach drogowych na kwotę 6.291,78 zł.;
- naprawę wpustu ulicznego na ulicy Piwnej na kwotę 4.501,80 zł.;
- wydatki dotyczące napraw ciągników rolniczych, samochodów, przyczep, maszyn oraz urządzeń związanych z wykonywaniem zadań statutowych przez zarządcę dróg powiatowych.

Powiatowy Zarząd Dróg zlecił również wykonanie takich usług jak:

- zimowe utrzymanie dróg i ulic powiatowych na terenie Gminy i Miasta Szadek, oraz Miasta Zduńska Wola na ogólną wartość 424.260,00 zł.;
- konserwację sygnalizacji ulicznej na łączną kwotę 30.000,00 zł.;
- na wywóz nieczystości stałych z pasów dróg powiatowych zgromadzonych w kontenerze oraz odbiór odpadów pochodzących z zamywania ulic i dróg powiatowych na terenie Powiatu Zduńskowolskiego na łączną kwotę 27.297,00 zł.;
- zbieranie padłych zwierząt z pasa drogowego na łączną kwotę 3.942,00 zł.;
- konserwację koron drzew z pasów drogowych o łącznej wartości 94.910,40 zł.;
- przedłużenie licencji LP portalu – programu do ewidencji dróg (7.183,20 zł.;
- oraz szereg usług przeglądów serwisowych i gwarancyjnych sprzętu, badań technicznych pojazdów i budynku w Wojsławicach, usług ślusarskich, usługi BIP, wynajmu toalet przenośnych oraz wysyłania korespondencji, itp.

Powiat zduńskowolski przejął od Skarbu Państwa byłą Bazę Rezerw Materiałowych przy ulicy Mickiewicza w Zduńskiej Woli z przeznaczeniem na nową siedzibę Powiatowego Zarządu Dróg w Zduńskiej Woli. Obiekt wymaga generalnego remontu, niezbędne jest zaprojektowanie i zaadaptowanie tych pomieszczeń. Budynki nie posiadają aktualnie żadnych przyłączy, a teren działki nie jest utwardzony.

Komunikacja i transport

W 2022 roku Wydział Komunikacji i Transportu Starostwa Powiatowego w Zduńskiej Woli zarejestrował 7 900 pojazdów przybyłych na teren powiatu lub zmieniających właściciela w jego obrębie. Wydział wydał również blisko dwa tysiące praw jazdy. Przeprowadził również 570 postępowań w sprawie naruszenia obowiązku terminowego zawiadomienia o zbyciu bądź nabyciu pojazdu.

Tab. 24. Rodzaj i liczba spraw prowadzonych przez Wydział Komunikacji i Transportu w roku 2022

Sprawa	Liczba
Rejestracja pojazdów (tylko pojazdy przybyłe na nasz teren lub zmiana właściciela w obrębie powiatu)	7 900
Wyrejestrowanie pojazdu (kasacja/złomowanie/wywóz za granicę)	930
Czasowe wycofanie pojazdu z ruchu	31
Wydanie prawa jazdy	1 940
Cofnięcie/zatrzymanie uprawnień do kierowania pojazdami	543
Nabycie nr VIN/tabliczki znamionowej zastępczej	21
Naliczanie kosztów za parkowanie	14
Transport drogowy (licencje, zezwolenia, zaświadczenia na przewozy drogowe na potrzeby własne)	28
Zezwolenie na przejazd pojazdem nienormalnym	12
Skreślenie instruktora nauki jazdy	1
Postępowania w przedmiocie naruszenia obowiązku terminowego zawiadomienia o zbyciu/nabyciu pojazdu	570
Zatwierdzenie projektów czasowej/stałej organizacji ruchu	509

Źródło: Wydział Komunikacji i Transportu

Wnioski o wydanie prawa jazdy oraz o rejestrację pojazdu można było w 2022 roku złożyć w dniu przyścia do Starostwa Powiatowego (w przypadku rejestracji pojazdów obowiązywał pobór biletów). Wnioski były rozpatrywane na miejscu w dniu złożenia dokumentów. Czas oczekiwania na dokument prawa jazdy związany był z jego produkcją w Polskiej Wytwórni Papierów Wartościowych i wynosił 10 dni roboczych.

Rys. 13. Liczba praw jazdy wydanych w latach 2018-2022

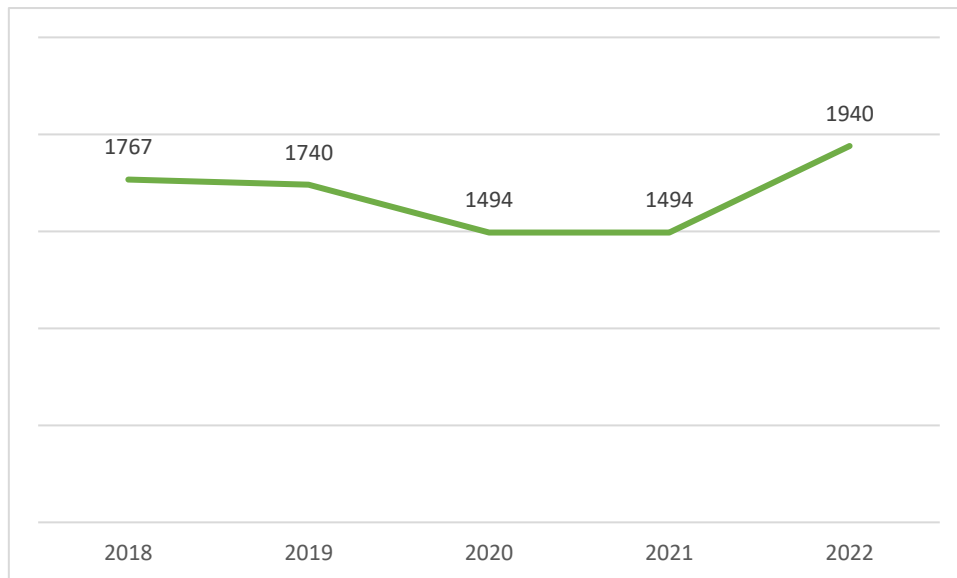

Źródło: Wydział Komunikacji i Transportu

W przypadku rejestracji pojazdów dowód tymczasowy był wydawany w dniu złożenia wniosku o rejestrację pojazdu, natomiast okres oczekiwania na stały dowód rejestracyjny wynosił około dwóch tygodni.

Geodezja

Powierzchnia geodezyjna powiatu na koniec 2022 roku wynosiła 36 923 ha, w tym miasta zajmowały teren o powierzchni 4 250 ha, a gminy 32 673 ha. W tym 26 071 stanowiły grunty rolne (w skład których wchodziły również grunty rolne zabudowane – tak zwana zabudowa siedliskowa), a 7 993 grunty leśne.

Powiat zduńskowolski tworzy pięć jednostek ewidencyjnych: miasto Zduńska Wola, gmina Zduńska Wola, miasto Szadek, gmina Szadek oraz gmina Zapolice, 115 obrębów ewidencyjnych oraz 56 190 działek ewidencyjnych.

Zgodnie z ustawą z dnia 17 maja 1989 r. Prawo geodezyjne i kartograficzne do zadań starosty należy prowadzenie powiatowego zasobu geodezyjnego i kartograficznego, w tym jego tworzenie, ewidencjonowanie, utrzymywanie, aktualizowanie i udostępnianie danych dla obszaru powiatu w zakresie:

- ewidencji gruntów i budynków, w tym bazy danych ewidencji gruntów i budynków (katastru nieruchomości),
- geodezyjnej ewidencji sieci uzbrojenia terenu, w tym bazy danych, geodezyjnej ewidencji sieci uzbrojenia terenu, zwaną powiatową bazą GESUT.

Zadania z zakresu geodezji, kartografii i katastru realizuje w powiecie Wydział Geodezji, Kartografii, Katastru i Gospodarki Nieruchomościami, pełniąc jednocześnie funkcję Powiatowego Ośrodka Dokumentacji Geodezyjnej i Kartograficznej. W 2022 roku rozpatrzonych zostało 2 218 zgłoszeń prac geodezyjnych, 2 092 operaty techniczne przyjęto do ewidencji w powiatowym zasobie geodezyjnym. W 2022 roku wpłynęło 6 655 wniosków o udostępnienie danych z powiatowego zasobu geodezyjno-kartograficznego.

POWIERZCHNIA POWIATU

Gmina i miasto Szadek zajmuje powierzchnię 152 km², gmina Zduńska Wola 11 km², gmina Zapolice 81 km², a miasto Zduńska Wola 25 km².

Tab. 25. Sprawy realizowane w 2022 r. w obszarze geodezji

Sprawa	Liczba zrealizowanych wniosków
Wypisy i wyrisy z operatu ewidencji gruntów, udostępnianie rejestru cen	2580
Wykonanie kopii mapy zasadniczej i innych materiałów zasobu	1 750
Zgłoszenia prac geodezyjnych	2 218
Ewidencja operatów technicznych	2 092
Uzgodnienia dokumentacji projektowych	202

Źródło: Wydział Geodezji, Kartografii, Katastru i Gospodarki Nieruchomościami

Do zadań starosty w zakresie ochrony gruntów rolnych należy w szczególności opiniowanie aktów planistycznych dotyczących przeznaczania gruntów rolnych na cele nierolnicze oraz wyłączenie gruntów rolnych z produkcji rolniczej. W 2022 roku zrealizowano 286 spraw dotyczących wyłączenia gruntów, które zostały rozstrzygnięte poprzez wydanie 57 decyzji o wyłączeniu gruntów z produkcji rolnej oraz 229 opinii o wyłączeniu. Łącznie na terenie powiatu wyłączono z produkcji rolnej w 2022 roku, na podstawie decyzji administracyjnych 1,65 ha użytków rolnych.

Geodeci, projektanci czy rzeczoznawcy, a także osoby władające gruntami czy organy realizujące zadania publiczne z wykorzystaniem danych przestrzennych, mogący mieć interes w uzyskaniu informacji na temat różnych obiektów przestrzennych na terenie powiatu mogą korzystać z powiatowego zasobu geodezyjnego poprzez udostępniane im e-usługi. Starostwo Powiatowe w 2022 roku dysponowało sześcioma dedykowanymi usługami elektronicznymi: e Geodeta, e-Interesant, e Komornik, e-Rzeczoznawca, e-projektant NK oraz e-projektant. Dostępna była również jedna otwarta usługa, którą był Portal mapowy. W sumie skorzystano z nich 7 344 razy.

Tab. 26. Liczba zrealizowanych usług elektronicznych w obszarze powiatowego zasobu geodezyjnego

E-usługa	Liczba
Geodeci	6 256
Interesanci	585
Projektanci	185
Rzeczoznawcy	84
Komornicy	32
Zespół uzgadniania dokumentacji projektowej	202
RAZEM:	7344

Źródło: Wydział Geodezji, Kartografii, Katastru i Gospodarki Nieruchomościami

Nieruchomości

Gospodarowanie nieruchomościami Powiatu Zduńskowolskiego oraz Skarbu Państwa, regulowanie ich stanów prawnych i ewidencjonowanie prowadzi Referat Gospodarki Nieruchomościami. Referat realizuje również postępowania w imieniu Starosty, działającego w zakresie administracji rządowej.

Przetargi na zbycie nieruchomości Powiatu Zduńskowolskiego położonej w Zduńskiej Woli przy ul. Srebrnej 2A (dz. nr 171/33, obręb 8 Miasto Zduńska Wola) o pow. 844 m² zakończyły się wynikiem negatywnym. W związku z czym Zarząd Powiatu Zduńskowolskiego wystąpił z pismem do Prezydenta Miasta Zduńska Wola z zapytaniem, czy jest zainteresowany ich nabyciem. 28 lipca 2022 r. prezydent wyraził chęć nabycia nieruchomości

i rozpoczęła się procedura przygotowania do sprzedaży na rzecz Miasta Zduńska Wola. Uzgodniono kwotę sprzedaży w wysokości 180 000 zł plus koszty notarialne.

W 2022 roku powiat wynajął pomieszczenia w jednej ze swoich nieruchomości. W związku z nabyciem od firmy Orange Polska S.A prawa użytkowania wieczystego nieruchomości gruntowej, stanowiącej własność Skarbu Państwa, oznaczonej w ewidencji gruntów jako działki nr 234 i 235 o łącznej powierzchni 0,3194 ha, położone w Zduńskiej Woli, w obrębie 7 przy ul. Piwnej oraz prawo własności do budynku na działce nr 234, firma pod nazwą Marcin Pikorski Przedsiębiorstwo Transportowo-Handlowo-Usługowe „PIKUŚ” z siedzibą w Widawie wstąpiła w stosunek najmu lokalu, powstały w wyniku zawartej wcześniej umowy pomiędzy nią, a Orange Polska S.A. W związku z wnioskiem firmy „PIKUŚ” Zarząd Powiatu Zduńskowolskiego wyraził zgodę na przedłużenie ww. umowy najmu do 30 września 2023 r.

Uchwałą Nr L/40/22 z dnia 26 sierpnia 2022 r. oraz Uchwałą Nr LIII/61/22 z dnia 25 listopada 2022 r., Rada Powiatu Zduńskowolskiego wyraziła zgodę, na nabycie prawa własności nieruchomości zajętych pod drogi powiatowe. Wymienione w uchwale działki objęte zostały decyzjami Wójta Gminy Zduńska Wola oraz Burmistrza Gminy i Miasta Szadek o ustalenie lokalizacji inwestycji celu publicznego, dla inwestycji polegającej na rozbudowie dróg powiatowych w miejscowości Izabelów i Grzybów. Realizując treść uchwały dokonano nabycia 3 działek.

DZIAŁKA PRZY SREBRNEJ DLA MIASTA
ZDUŃSKA WOLA ZA 180 000 zł

Powiat zduńskowolski sprzedaje miastu Zduńska Wola nieruchomość przy ul. Srebrnej 2A o powierzchni blisko 850 m² za 180 tys. zł. Zakup działki zaproponowano miastu po przeprowadzonych przetargach ustnych nieograniczonych, które zakończyły się wynikiem negatywnym.

- W dniu 8 listopada 2022 r., na podstawie umowy nabycia – aktu notarialnego Repertorium akt nr 1439/2022 powiat zduńskowolski nabył prawo własności do nieruchomości oznaczonej w ewidencji: nr działki 363/15 obręb Izabelów za cenę 3 960,00 zł. brutto.
- W dniu 28 listopada 2022 r., na podstawie umowy nabycia – aktu notarialnego Repertorium akt nr 1268/2022 powiat zduńskowolski nabył prawo własności do nieruchomości oznaczonej w ewidencji: nr działki 142/5 obręb Grzybów za cenę 2 120,00 zł. brutto.
- W dniu 21 grudnia 2022 r. na podstawie umowy nabycia – aktu notarialnego Repertorium akt nr 2295/2022 powiat zduńskowolski nabył prawo własności do nieruchomości oznaczonej w ewidencji: nr działki 365/2 obręb Izabelów za cenę 1 400,00 zł. brutto.

Zarząd Powiatu wystąpił z wnioskiem do Wójta Gminy Zduńska Wola o wydanie decyzji podziału nieruchomości, dla których została wydana decyzja IGP.6733.1.20.2021.ASz z dnia 5 listopada 2021 r. o ustaleniu lokalizacji inwestycji celu publicznego, dla inwestycji polegającej na rozbudowie i przebudowie drogi powiatowej nr 4914E na działkach nr 175/1, 363/6, 363/7, 363/10, 364/1 i 365/1, obręb Izabelów. Dotyczy to fragmentu ciągu pieszo- rowerowego zlokalizowanego w nieruchomościach należących do osób prywatnych, które zostały zgłoszone przez współwłaścicieli ww. nieruchomości celem wykupienia części zajętej pod wspomniany chodnik i ścieżkę rowerową. W rezultacie zostało wydzielonych 5 działek o łącznej powierzchni 272 m², które po przebudowie drogi powiatowej, zajęte zostały pod infrastrukturę drogową.

Zarząd Powiatu wystąpił z wnioskiem do Burmistrza Gminy i Miasta Szadek o wydanie decyzji podziału nieruchomości, dla której została wydana decyzja RG.6733.10.2021 z dnia 15 listopada 2021 r. o ustaleniu lokalizacji inwestycji celu publicznego, dla inwestycji polegającej na rozbudowie drogi powiatowej nr 4903E na działkach o nr ewidencyjnych 142/1, 140 i 230/2 (skrzyżowanie), położonych w miejscowości Grzybów, gmina Szadek. W rezultacie wydzielono teren, oznaczony w ewidencji gruntów nr działki 142/5 o powierzchni 53 m², który został zajęty pod drogę powiatową, na którym znajdują się naniesienia w postaci asfaltu.

Zarząd Powiatu zlecił wykonanie prac geodezyjnych, polegających na wykonaniu mapy podziału działki, dla której Prezydent Zduńska Wola wydał Postanowienie GN.6831.11.2022.DSz z dnia 11 kwietnia 2022 r., opiniując pozytywnie proponowany podział nieruchomości położonej jest w obrębie 16 miasta Zduńska Wola, obejmujący działkę nr 71 o pow. 1,0456 ha (TERYT:101901_1.0016.71), dla której Sąd Rejonowy w Zduńskiej Woli prowadzi księgę wieczystą SR1Z/00024814/2. Wykonano mapę podziału działki, objętej ww. postanowieniem w celu oddzielenia działki, o projektowanym nr 71/1 zagospodarowanej drogą publiczną ulicą Łaską od działki 71/2 o powierzchni 262 m², na której posadowiony jest cokół z figurą sakralną. Są to czynności związane z uporządkowaniem stosunków prawnych działek drogowych, realizowanych pomiędzy Miastem Zduńska Wola a Powiatem Zduńskowolskim.

W roku 2022 kontynuowano czynności związane z zamiarem zamiany pomiędzy Powiatem Zduńskowolskim a Miastem Zduńska Wola, na niektóre nieruchomości zajęte pod drogi publiczne, które od wielu lat nie są we władaniu odpowiedniego organu. Wykonano operaty szacunkowe określające wartość kilku działek Powiatu, w celu wzajemnego rozliczenia za zamianę na nieruchomości należące do Miasta Zduńska Wola.

Zarząd Powiatu wyraził zgodę na podjęcie czynności zmierzających do sprzedaży działki nr. ewidencyjny 26/2 położonej przy ul. Szkolnej w Zduńskiej Woli, obręb 8 – Zduńska Wola o pow. 205 m². Wykonano operat szacunkowy określający wartość ww. nieruchomości na kwotę 26 200 zł netto plus należny podatek VAT 23%. W roku 2023 kontynuowana będzie procedura sprzedaży ww. nieruchomości w trybie bezprzetargowym.

W roku 2022 Referat Gospodarki Nieruchomościami przeprowadził również 12 zamówień publicznych na wykonanie:

- operatów szacunkowych w celu:
 - ustalenia wysokości odszkodowania za zajęcie nieruchomości pod drogi publiczne,
 - aktualizacji opłaty z tytułu użytkowania wieczystego gruntów Skarbu Państwa,
 - ustalenia wartości nieruchomości przeznaczonej do sprzedaży, zamiany,
 - ustalenia wysokości odszkodowania za wywłaszczoną nieruchomość,
- map do działań prawnych z rozliczeniem hipotecznym ksiąg wieczystych,
- map podziału nieruchomości,
- zmiany użytków gruntowych.

Zarząd Powiatu wydawał również zgodę na wykorzystanie terenu nieruchomości Powiatu na różne cele inwestycyjne (telekomunikacja, energetyka, ciepłociągi lub sieci gazowe) oraz na usunięcia drzew z nieruchomości powiatu, gdy zagrażały życiu lub mieniu.

W 2022 roku Referat Gospodarki Nieruchomości prowadził również sprawy w imieniu Starosty, działającego w zakresie administracji rządowej. W ich zakresie:

- wydano 24 decyzje ustalające wysokość odszkodowania za nieruchomości przejęte pod drogi publiczne ZRID (rozbudowa ulicy Kaczej od ul. Grzybowej do ul. Prostej w Zduńskiej Woli),
- wydano pięć decyzji ustalających wysokość odszkodowania za nieruchomości przejęte pod drogi publiczne ZRID (budowa ulic Stefana Okrzei i Sportowej (brakujące odcinki w Zduńskiej Woli),
- wydano 41 decyzji ustalających wysokość odszkodowania za nieruchomości przejęte pod drogi publiczne ZRID (przebudowa drogi gminnej w miejscowości Młodawin Dolny),
- wydano jedną decyzję ustalającą wysokość odszkodowania za nieruchomość przejętą pod drogi publiczne ZRID (rozbudowa ulicy Laskowej w Zduńskiej Woli),

- wydano dwie decyzje ustalające wysokość odszkodowania za nieruchomości przejęte pod drogi publiczne ZRID (rozbudowa ul. Jodłowa, ul. Staszica),
- wydano jedną decyzję ustalającą wysokość odszkodowania za nieruchomość przejętą pod drogi publiczne ZRID (rozbudowa ul. Staszica, ul. Spółdzielcza),
- wydano trzy decyzje ustalające wysokość odszkodowania za nieruchomości przejęte pod drogi publiczne ZRID (rozbudowa ulicy Sportowej od ul. Olimpijskiej do ul. Maratońskiej oraz rozbudowy ul. Maratońskiej od ul. Turystycznej do ul. Karsznickiej w Zduńskiej Woli),
- wydano trzy decyzje ustalające wysokość odszkodowania za nieruchomości przejęte pod drogi publiczne ZRID (rozbudowa drogi gminnej nr 119052E w miejscowościach Rębieskie i Pratków w gminie Zduńska Wola),
- wydano dwie decyzje ustalające wysokość odszkodowania za nieruchomości przejęte pod drogi publiczne ZRID (rozbudowa drogi gminnej nr 114260E w miejscowości Iżabelów, gm. Zduńska Wola),
- wydano osiem decyzji ustalających wysokość odszkodowania za nieruchomości przejęte pod drogi publiczne ZRID (rozbudowa drogi gminnej Nr 119246E ul. Jasna w Zduńskiej Woli),
- wydano siedem decyzji ustalających wysokość odszkodowania za nieruchomości przejęte pod drogi publiczne ZRID (rozbudowa ul. Kaczej od ul. Wiejskiej do ul. Krótkiej w Zduńskiej Woli),
- wydano siedem decyzji ustalających wysokość odszkodowania za nieruchomości przejęte pod drogi publiczne ZRID (budowa drogi dojazdowej do terenów przeznaczonych pod budownictwo mieszkaniowe pomiędzy ul. Zduńską i ul. Widawska w Zduńskiej Woli),
- wszczęto trzy postępowania za nasadzenia znajdujące się na terenach ogrodów działkowych (rozbudowa ul. Kaczej od ul. Wiejskiej do ul. Krótkiej w Zduńskiej Woli),
- wszczęto dwa postępowania w sprawie wydania decyzji administracyjnych ustalających wysokość odszkodowania za nieruchomości przejęte pod drogi publiczne ZRID (rozbudowa ulicy Kaczej od ul. Grzybowej do ul. Prostej w Zduńskiej Woli),
- wszczęto sześć postępowań w sprawie wydania decyzji administracyjnych ustalających wysokość odszkodowania za nieruchomości przejęte pod drogi publiczne ZRID (przebudowa drogi gminnej w miejscowości Młodawin Dolny),

ZEZWOLENIA NA REALIZACJĘ INWESTYCJI DROGOWYCH

W 2022 roku Starosta Zduńskowolski wydał 104 decyzje ustalające mieszkańcom wysokość odszkodowania za nieruchomości przejęte pod drogi publiczne ZRID. Podstawę prawną stanowi Ustawa z dnia 10 kwietnia 2003 roku o szczególnych zasadach przygotowania i realizacji inwestycji w zakresie dróg publicznych, tzw. specustawa drogowa.

- wszczęto jedno postępowanie w sprawie wydania decyzji administracyjnych ustalających wysokość odszkodowania za nieruchomości przejęte pod drogi publiczne ZRID (rozbudowa ulicy Laskowej w Zduńskiej Woli),
- wszczęto 10 postępowań w sprawie wydania decyzji administracyjnych ustalających wysokość odszkodowania za nieruchomości przejęte pod drogi publiczne ZRID (rozbudowa ulicy Stanisława Moniuszki i ulicy Murarskiej w Zduńskiej Woli),
- wszczęto 22 postępowania w sprawie wydania decyzji administracyjnych ustalających wysokość odszkodowania za nieruchomości przejęte pod drogi publiczne ZRID (rozbudowa dróg gminnych nr 119070E oraz 119067E na terenach miejscowości Beniaminów, Karolew i Opiesin w gminie Zduńska Wola),
- wszczęto dwa postępowania w sprawie wydania decyzji administracyjnych ustalających wysokość odszkodowania za nieruchomości przejęte pod drogi publiczne ZRID (rozbudowa drogi gminnej nr 119012E w miejscowości Młodawin Dolny, gm. Zapolice),
- wszczęto 96 postępowań w sprawie wydania decyzji administracyjnych ustalających wysokość odszkodowania za nieruchomości przejęte pod drogi publiczne ZRID (rozbudowa drogi gminnej nr 114260E w miejscowości Polków w gminie Zduńska Wola),
- wszczęto dwa postępowania w sprawie wydania decyzji administracyjnych ustalających wysokość odszkodowania za nieruchomości przejęte pod drogi publiczne ZRID (rozbudowa i rozbudowie ul. Prostej wraz z przebudową ulic Szymanowskiego i Złotej),
- wszczęto 10 postępowań w sprawie wydania decyzji administracyjnych ustalających wysokość odszkodowania za nieruchomości przejęte pod drogi publiczne ZRID (rozbudowa dróg gminnych: nr 119308E ul. Paderewskiego, nr 119214E ul. Chełmońskiego oraz budowie dróg gminnych: nr 119422E ul. Karłowicza, nr 119420E ul. Bacewicz i ul. Matejki w Zduńskiej Woli),
- wszczęto 28 postępowań w sprawie wydania decyzji administracyjnych ustalających wysokość odszkodowania za nieruchomości przejęte pod drogi publiczne ZRID (rozbudowa drogi powiatowej nr 4908E Holendry- Paprotnia: budowa chodnika – etap I),
- wydano jedną decyzję o odmowie przyznania odszkodowania za rozebranie płotu znajdującego się na działce gminnej a będącej własnością osoby prywatnej,
- wydano siedem decyzji o ograniczeniu sposobu korzystania z nieruchomości,
- wydano pięć decyzji o odmowie zwrotu nieruchomości,
- wydano jedną decyzję o wyłączeniu nieruchomości na rzecz Miasta Zduńska Wola,
- wydano jedno postanowienie o odmowie wszczęcia postępowania w sprawie ustalenia odszkodowania zgodnie z art. 124b ustawy o gospodarce nieruchomościami,

- wydano jedno postanowienie w sprawie odmowy wszczęcia postępowania w sprawie zwrotu nieruchomości,
- wydano jedno postanowienie o odmowie wszczęcia postępowania w sprawie ograniczenia sposobu korzystania z nieruchomości.

W roku 2022 Ref. GKN prowadził również sprawy związane z ustawą z dnia 20 lipca 2018 r. (t. j. Dz.U.2022.1495) o przekształcaniu prawa użytkowania wieczystego gruntów Skarbu Państwa, zabudowanych na cele mieszkaniowe w prawo ich własności. Przyjmowano wnioski, informowano użytkowników wieczystych o prawach i obowiązkach; wydawano stosowne zaświadczenia i postanowienia niezbędne dla potrzeb osób fizycznych będących właścicielami przekształconych lokali, które niezbędne są do Sądu Rejonowego w Zduńskiej Woli. Na podstawie dokonanych zmian, naliczono opłaty roczne, oraz wysłano wezwania do zapłaty łącznie dla 69 osób fizycznych, oraz podmiotów prawnych.

W związku z wprowadzeniem rozliczenia podatku VAT od opłat z tytułu przekształcenia prawa użytkowania wieczystego gruntów Skarbu Państwa, zabudowanych na cele mieszkaniowe w prawo ich własności wystawiono 128 faktur.

Na podstawie przepisów ustawy o gospodarce nieruchomościami z dnia 21 sierpnia 1997 roku (t. j. Dz.U.2023.344 ze zmianami) oraz ustawy przekształceniu prawa użytkowania wieczystego w prawo własności (t. j. Dz.U.2019.1314 z dnia 29 lipca 2005) naliczono opłaty z tytułu przekształcenia prawa użytkowania wieczystego w prawo własności dla trzech podmiotów oraz nabycia na własność nieruchomości od Skarbu Państwa dla jednego podmiotu. Poddano aktualizacji 86 nieruchomości Skarbu Państwa będących w użytkowaniu wieczystym, przeprowadzono 86 postępowań dotyczących aktualizacji opłat na podstawie przeanalizowanych 11 operatów szacunkowych.

Dokonano zmian w opłatach dla 671 podmiotów w użytkowaniu wieczystym. Wystawiono 22 wezwania do zapłaty.

Na podstawie 42 sądowych nakazów dotyczących zapłaty należności z tytułu opłat za użytkowania wieczyste, jak i z tytułu przekształcenia prawa użytkowania wieczystego gruntów zabudowanych na cele mieszkaniowe w prawo własności, prowadzonych jest obecnie 69 nie zakończonych postępowań egzekucyjnych w związku z windykacją zaległych opłat.

Na podstawie czterech wyroków Sądu prowadzono cztery egzekucje komornicze w celu wyegzekwowania zaległości z innych tytułów. W 2022 roku dokonano dwóch zabezpieczeń hipotecznych należności Skarbu Państwa.

Prowadzono też jedno postępowanie dotyczące procedury restrukturyzacji w stosunku do firmy, gdzie została zgłoszona zaległa opłata wobec Skarbu Państwa, jak również prowadzono jedno postępowanie sądowe o wyegzekwowanie opłaty za bezumowne korzystanie.

W 2022 roku rozpoczęto jedno postępowanie dotyczące zbycia nieruchomości Skarbu Państwa. Wystawiono również 40 faktur VAT z innych tytułów tj. z tytułu najmu i dzierżawy nieruchomości.

W ramach gospodarowania mieniem Skarbu Państwa w roku 2022 przeprowadzono też procedurę sprzedaży w przetargu nieograniczonym mienia ruchomego i niskocennego przejętego przez Skarb Państwa po byłej RSP Wola Łobudzka z/s. w Rzepiszewie, gm. Szadek, z którego uzyskano łącznie prawie 100 000 zł.